



2023-2024 URAP TÜRKİYE SIRALAMASI BASIN AÇIKLAMASI (23 Ekim 2023)

Kâr amacı gütmeyen bir kurum olan URAP, her yıl Türkiye ve dünya üniversite sıralamalarını toplumsal bir hizmet olarak yapmaktadır. URAP ekibinin tüm üyeleri, sıralama çalışmalarını gönüllü olarak sürdürmektedir. URAP'ın sıralama sisteminin hedefi, üniversitelerimizin akademik performanslarını diğer üniversitelerle karşılaştırabilmelerine yardımcı olmaktır. Üniversitelerimiz; URAP Türkiye, URAP Dünya ve URAP bilim alanı sıralamalarını inceleyerek ülke içindeki ve dışındaki üniversitelere göre kendi konumlarını belirleyebilir. Üniversitelerimizin akademik performansını özetleyen URAP 2023-2024 Türkiye sıralamasında, Clarivate Analytics/InCites ile YÖK'ün yayımladığı veriler kullanılmıştır. URAP 2023-2024 Türkiye sıralama tablolarına <https://newtr.urapcenter.org/> adresinden ulaşılabilir.

URAP Türkiye ve dünya üniversitelerini akademik performanslarına göre sıralamak için bilimsel üretkenliğin sayı ve kalitesini belirleyen göstergeler olan makale ve atıflara dayalı bir sistem kullanmaktadır. Bazı sıralama kurumları anketler ve üniversitelerden toplanan verileri

kullanmaktadır. Bu tür sıralamalarda, bazı üniversitelerin kısa sürede üst sıralara yükselip bir iki yıl sonra yüzlerce sıra geriye düştüğü gözlenmektedir. Bu nedenle URAP, sadece güvenilir kaynaklardan elde edilen ve herkesin erişebileceği verilerle sıralama yapmaktadır.

2023-2024 Türkiye sıralamasındaki yenilikler

URAP Türkiye sıralamasında 2009 yılından bu yana 9 gösterge kullanılmaktaydı. Geçtiğimiz yıl 9 göstereye 6 yeni gösterge eklenerek toplam gösterge sayısı 15'e çıkartılmıştır. URAP sıralama tablolarındaki sütun sayısını azaltmak amacıyla; makale sayısı puanı kişi başı makale sayısı puanıyla, atıf sayısı puanı kişi başı atıf sayısı puanı, doküman sayısı puanı kişi başı doküman sayısı puanıyla ve doktora mezun sayısı puanı da doktora öğrenci oranı puanıyla birleştirilmektedir. Öğretim üyesi başına öğrenci puanı ise olduğu gibi tabloya eklenmektedir.

Yeniliklerden biri, üniversitelerimizin TÜBİTAK proje sayıları URAP göstergeleri arasına eklenmiş olmasıdır. Üniversitelerimizin diğer üniversiteler ile yurt içi ve uluslararası ortak makale sayısı ve diğer ülke üniversiteleriyle ortak makale sayısı da URAP göstergeleri arasına eklenmiştir. 2023-2024 URAP Türkiye sıralamasında kullanılan 15 göstergenin detayı aşağıda özetlenmektedir.

2023-2024 URAP Türkiye sıralamasında kullanılan göstergeler

1. Makale Sayısı: 2022 yılına ait SCI, SSCI ve AHCI taramalarına giren ve etkinlik çarpanı bakımından ilk %75'lik dilimde (Q1, Q2, Q3 dilimlerinde) yer alan dergilerde basılan ve en fazla 1000 yazarlı makale sayısı.
2. Öğretim Üyesi Başına Düşen Makale Sayısı: 2022 yılına ait SCI, SSCI ve AHCI taramalarına giren ve etkinlik çarpanı bakımından ilk %75'lik dilimde yer alan dergilerde basılan ve en fazla 1000 yazarlı makale sayısı / 2022-2023 yılı öğretim üyesi sayısı
3. Atıf Sayısı: 2018-2022 yılları arasında en fazla 1000 yazarlı makalelerin ve toplam bilimsel dokümanların aldığı atıf sayısı (emerging science citation index'deki yayınların aldığı atıflar dahil).
4. Öğretim Üyesi Başına Düşen Atıf Sayısı: 2018-2022 yılları arasında alınan en fazla 1000 yazarlı makalelerin ve toplam bilimsel dokümanların aldığı atıf sayısı (emerging science citation index'deki yayınların aldığı atıflar dahil) / 2022-2023 yılı öğretim üyesi sayısı.
5. Toplam Bilimsel Doküman Sayısı: 2018-2022 yılları arasında yapılan toplam yayın, tebliğ

vb. sayısı.

6. Öğretim Üyesi Başına Düşen Toplam Bilimsel Doküman Sayısı: 2018-2022 yılları arasında yapılan toplam yayın, tebliğ vb. sayısı / 2022-2023 yılı öğretim üyesi sayısı.
7. Doktora Mezun Sayısı: 2021-2022 öğretim yılı doktora mezun sayısı.
8. Doktora Öğrenci Oranı: 2022-2023 öğretim yılı doktora öğrenci sayısı / aynı dönemdeki toplam öğrenci sayısı.
9. Öğretim Üyesi Başına Düşen Öğrenci Sayısı: 2022-2023 öğretim yılı toplam öğrenci sayısı / 2021-2022 yılı öğretim üyesi sayısı.
10. Uluslararası Ortak Makale Sayısı: 2018-2022 yılları arasında diğer ülkelerin üniversiteleriyle yapılan en fazla 1000 yazarlı toplam makale sayısı (emerging science citation index'deki makaleler dahil).
11. Öğretim Üyesi Başına Düşen Uluslararası Ortak Makale Sayısı: 2018-2022 yılları arasında diğer ülkelerin üniversiteleriyle yapılan en fazla 1000 yazarlı toplam makale sayısı / 2022-2023 yılı öğretim üyesi sayısı
12. Yurtiçi Ortak Makale Sayısı: 2018-2022 yılları arasında yurt içindeki üniversiteler ile yapılan en fazla 1000 yazarlı toplam makale sayısı (emerging science citation index'deki makaleler dahil).
13. Öğretim Üyesi Başına Düşen Yurtiçi Ortak Makale Sayısı: 2018-2022 yılları arasında yurt içindeki üniversiteler ile yapılan en fazla 1000 yazarlı toplam makale sayısı / 2022-2023 yılı öğretim üyesi sayısı
14. TÜBİTAK'tan alınan proje sayısı: 2018-2022 yılları arasında TÜBİTAK'tan alınan proje sayısı.
15. Öğretim üyesi başına düşen TÜBİTAK'tan alınan proje sayısı: 2018-2022 yılları arasında TÜBİTAK'tan alınan proje sayısı / 2022-2023 yılı öğretim üyesi sayısı

Yukarıda özetlenen 15 göstergenin her biri 100 puan değerindedir (Toplam 1500 puan).

URAP'ın yaptığı analizler; üniversitemizin dünyanın önde gelen üniversiteleri arasına girebilmek için yayın ve atıf sayılarını çok daha hızlı bir şekilde artırmaları gerektiğini göstermektedir. Bu nedenle bu raporda, Türkiye sıralama sonuçlarıyla birlikte

üniversitelerimizin URAP dünya sıralamasındaki durumları da değerlendirilmiştir.

Tablo 1’de, 2023-2024 URAP Türkiye sıralamasında tıp fakültesi olmayan ilk 10 üniversitemiz verilmektedir. İlk 3 sırada ODTÜ, İTÜ ve Sabancı üniversiteleri yer almıştır. Ayrıca Ek: Tablo 8’de Türkiye’deki diğer üniversiteler hakkında detaylı bilgi yer almaktadır.

Tablo1. 2023-2024 URAP Türkiye Sıralamasında Tıp Fakültesi Olmayan İlk 10 Üniversitemiz

| Üniversiteler | SIRA | TOPLAM PUAN |
|-------------------------------|------|-------------|
| ORTA DOĞU TEKNİK ÜNİVERSİTESİ | 1 | 1060,65 |
| İSTANBUL TEKNİK ÜNİVERSİTESİ | 2 | 1032,01 |
| SABANCI ÜNİVERSİTESİ | 3 | 996,84 |
| İHSAN DOĞRAMACI BİLKENT Ü. | 4 | 922,40 |
| GEBZE TEKNİK ÜNİVERSİTESİ | 5 | 917,82 |
| YILDIZ TEKNİK ÜNİVERSİTESİ | 6 | 909,99 |
| BOĞAZIÇI ÜNİVERSİTESİ | 7 | 878,91 |
| İZMİR YÜKSEK TEKNOLOJİ E. | 8 | 862,47 |
| ÇANKAYA ÜNİVERSİTESİ | 9 | 777,82 |
| ANADOLU ÜNİVERSİTESİ | 10 | 717,58 |

Tablo 2’de, 2023-2024 URAP Türkiye sıralamasında tıp fakültesi olan ilk 10 üniversitemiz verilmektedir. İlk 3 sırada Koç, Hacettepe ve Ankara üniversiteleri yer almıştır. Ayrıca Ek: Tablo 9’da Türkiye’deki diğer üniversiteler hakkında detaylı bilgi yer almaktadır.

Tablo 2. 2023-2024 URAP Türkiye Sıralamasında Tıp Fakültesi Olan İlk 10 Üniversitemiz

| Üniversiteler | SIRA | TOPLAM PUAN |
|--------------------------------------|------|-------------|
| KOÇ ÜNİVERSİTESİ | 1 | 1126,41 |
| HACETTEPE ÜNİVERSİTESİ | 2 | 1072,84 |
| ANKARA ÜNİVERSİTESİ | 3 | 1032,51 |
| İSTANBUL ÜNİVERSİTESİ | 4 | 1029,23 |
| GAZİ ÜNİVERSİTESİ | 5 | 981,83 |
| EGE ÜNİVERSİTESİ | 6 | 978,85 |
| İSTANBUL ÜNİVERSİTESİ- CERRAHPAŞA | 7 | 954,44 |
| MARMARA ÜNİVERSİTESİ | 8 | 914,40 |
| ERCİYES ÜNİVERSİTESİ | 9 | 909,82 |
| ATATÜRK ÜNİVERSİTESİ | 10 | 884,70 |

Üniversitelerimizin Dünyadaki Durumu

Bazı üniversitelerimiz Türkiye sıralamasında oldukça iyi durumda görüldüğü halde dünya sıralamalarında çok gerilerde kalabilmektedir. Dünyanın önde gelen üniversitelerinin yayın ve atıf sayıları ile Türk üniversitelerinin yayın ve atıf sayıları karşılaştırıldığında aradaki fark çok

yüksektir. Üniversitelerimiz; sadece URAP dünya sıralamasında değil diğer dünya sıralamalarında da üst sıralara çıkamamaktadır. Türk üniversitelerinin sıralamalarda yükselemeyişinin temel nedeni etki değeri yüksek dergilerdeki (Q1, Q2 ve Q3) makale sayılarımızın yeterince artırılamayışı ve etki değeri en düşük dergilerdeki (Q4) makale sayılarımızın da azaltılamayışıdır.

Geçtiğimiz yıl yapılan URAP 2022-2023 dünya sıralamasında maalesef ilk 500'e girebilen üniversitemiz bulunmamaktadır. İlk 1000'e girmeyi sadece aşağıdaki 9 üniversitemiz başarmıştır. İlk 500' en yakın üniversitemiz, 517. sırada yer alan Hacettepe Üniversitesidir.

Şekil 1'de görüleceği gibi 2022-2023 URAP dünya sıralamasında; 501-600 aralığında 1 ve 601-1000 aralığında 8 üniversitemiz bulunmaktaydı. Üniversitelerimizin çoğu dünya sıralamalarında yükselebilmek için çaba harcamaktadır. Ancak, URAP dünya sıralamasında ilk 500'e girebilen üniversitemizin olmayışı, bu çabalarının yetersiz kaldığını göstermektedir. Bu olumsuzluğu giderebilmek için tüm üniversitelerimizin etki değeri yüksek dergilerdeki makale sayılarını hızla artırmaları gerekmektedir.

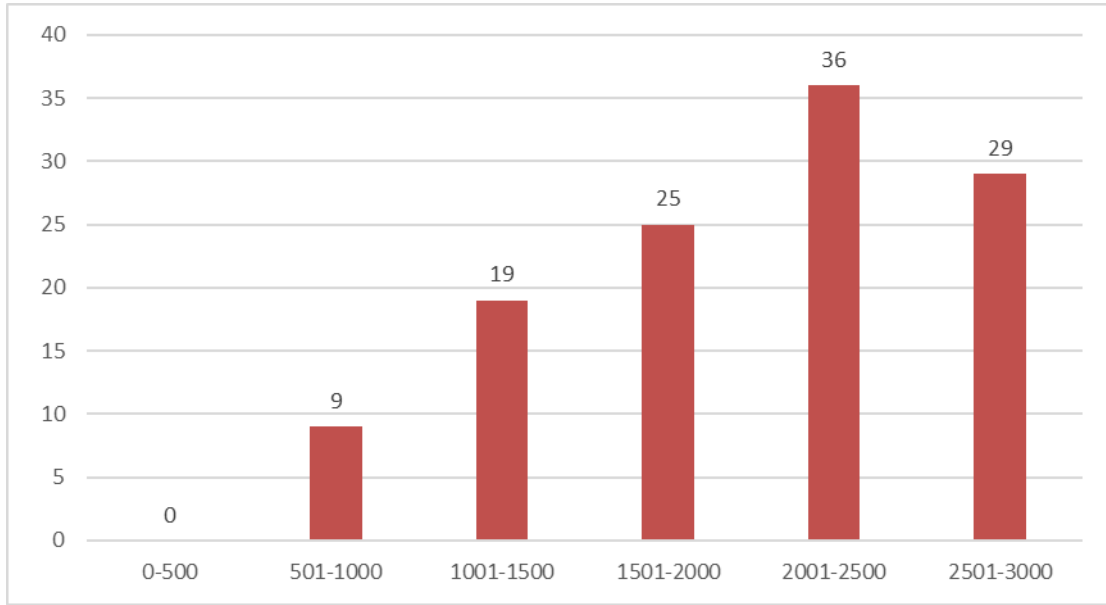

Şekil 1: URAP 2022-2023 Dünya sıralamasında altı farklı sıra aralığında yer alan Türk üniversitelerinin sayıları

Üniversitelerimizin çoğu dünyanın en iyi üniversitelerinin düzeyine yükselebilmek için yoğun çaba harcamaktadır. URAP dünya sıralamasında 2016'dan bu yana ilk 500'e girebilen bir üniversitemizin kalmaması ve 2016'da ilk 1000'de 18 olan üniversite sayımızın da 9'a düşmesi bu

çabaların etkili olmadığını göstermektedir. Bu nedenle, tüm üniversitelerimizin daha fazla çaba göstererek etki değeri yüksek dergilerdeki makale sayılarını hızla artırmaları gerekmektedir. Son yıllarda bunu en iyi başaran ülke Çin olmuştur. Çin'in URAP 2022-2023 dünya sıralamasında; ilk 100'de 19, ilk 500'de 89, ilk 2000'de 343 ve ilk 3000'de 487 üniversitesi yer almıştır. Çin'in en başarılı 9 üniversitesinin durumu Tablo 3'te verilmektedir.

Tablo 3. Çin'in 9 araştırma üniversitesinin 2013-2014 ve 2022-2023 URAP dünya sıralamalarındaki durumu

| Üniversite | 2013-2014 | 2022-2023 |
|---------------------------|-----------|-----------|
| Shanghai Jiao Tong Univ. | 68 | 8 |
| Tsinghua University | 64 | 9 |
| Zhejiang University | 56 | 10 |
| Peking University | 51 | 17 |
| Fudan University | 93 | 37 |
| U. of Sci. Tech. of China | 136 | 52 |
| Xi'an Jiaotong Univ. | 221 | 55 |
| Harbin Inst. of Tech. | 191 | 68 |
| Nanjing University | 121 | 80 |

Tabloda görüleceği gibi bu üniversitelerin tümü ilk 100'e ve en başarılı 3'ü olan; Shanghai Jiao Tong, Tsinghua ve Zhejiang üniversiteleri ilk 10'a girmeyi başarmıştır.

Ülkemizde ise üniversitelerimizin bilimsel makale sayısı 2010'dan bu yana az da olsa artmaktadır. Ancak, etki değeri yüksek dergilerdeki makalelerimizin sayısı artırılamadığı gibi etki değeri düşük dergilerdeki makalelerin sayısı da azaltılamamıştır. Bu nedenlerle maalesef URAP dünya sıralamasında, ilk 500'e girebilen üniversitemiz kalmadığı gibi ilk 1000'deki üniversitelerimizin sayısı da azalmıştır. URAP'ın 2010-2022 döneminde yaptığı dünya sıralamalarında ilk 500'e girebilenin kalmayışı ve ilk 1000'e girenlerin de sayısındaki azalma eğilimi aşağıda özetlenmiştir.

1. URAP 2010-2011 dünya sıralamasında ilk 500'de 3 üniversitemiz (Hacettepe, İstanbul ve Ankara üniversiteleri) ve ilk 1000'de 20 üniversitemiz yer almıştı.
2. URAP 2022-2023 dünya sıralamasında ilk 500'e hiçbir üniversitemiz girememiştir. İlk 1000'deki üniversitelerimizin sayısı 2012'de 20 iken bu yıl maalesef 9'a düşmüştür.

URAP ve akademik performansa dayalı diğer dünya sıralamalarında ilerlemeyi hedefleyen üniversitelerin, akademik faaliyet çıktılarının geliştirilmesine destek olabilecek sayısal

değerlendirmeler aşağıda özetlenmektedir. Ölçülebilir akademik performansın temel göstergeleri makale sayısı ve atıf sayısıdır. Aşağıdaki veriler, bu göstergelerin Türk üniversiteleri ve dünyanın önde gelen üniversiteleri arasındaki büyük farkı göstermektedir.

Makale Sayısı

URAP 2022-2023 dünya sıralamasındaki ilk 1000 üniversite 100'lük dilimlere ayrıldığında ortaya çıkan bir yıllık ortalama makale sayıları Şekil 2'de verilmiştir.

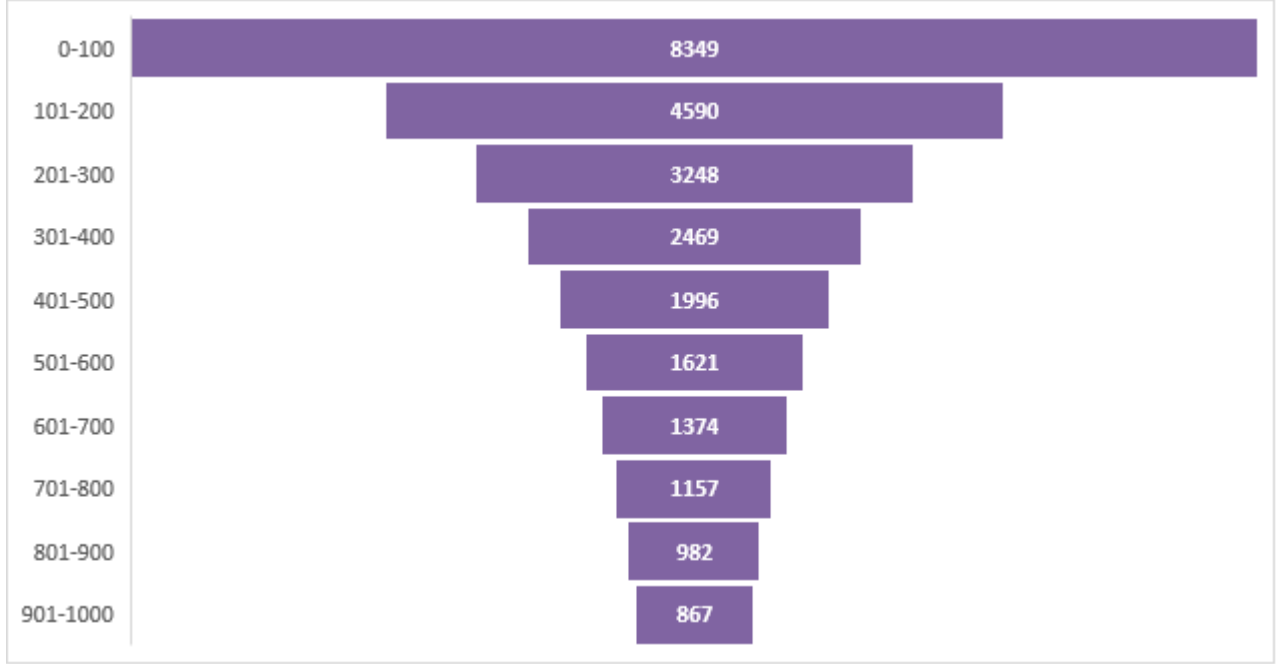

Şekil 2. URAP 2022-2023 dünya sıralamasında ilk 1000'deki tüm üniversitelerin 2022'de çıkardığı makalelerin ortalama sayıları (Q1, Q2 ve Q3 grupları ve maksimum 1000 yazarlı).

URAP sıralamasında 9 üniversitemiz 501-1000 aralığında yer almaktadır. Bu üniversitelerimizin 2022 yılında çıkardığı ortalama makale sayısı ise maalesef sadece 1150'de kalmıştır. Dünyada ilk 100'e giren üniversitelerin ortalama makale sayısı bizim en iyi 9 üniversitemizin ortalama makale sayısının 7,26 katıdır. Bu durum, üniversitelerimizin bilimsel makale çıkarma hızını katlayarak artırmaları gerektiğini göstermektedir.

Bu 9 üniversite içinde 517'nci sırada olan Hacettepe Üniversitesi'nin makale sayısı dünya ortalaması ile uyumlu olup Şekil 2'deki 401-500 makalelik dilime en yakın üniversitemizdir.

Bu dilimde yer alan bir üniversitenin makale sayısını iki katına çıkarması durumunda girebileceği dilim 201-300 arasındadır. Bu gruptaki üniversitelerin 101-200 dilimine girebilmek için makale sayısını 2,8 katına ve ilk 100'e girebilmek için ise 5 katına çıkarması gerekmektedir.

Atıf Sayısı

URAP sıralamalarında atıf sayısı, üniversite bünyesindeki araştırmacılar tarafından yayınlanan makalelerin son beş yılda aldığı toplam atıf sayısıdır. URAP 2022-2023 dünya sıralamasındaki ilk 1000 üniversite, 100'lük dilimlere ayrıldığında ortaya çıkan 5 yıllık ortalama atıf sayıları Şekil 3'te gösterilmektedir.

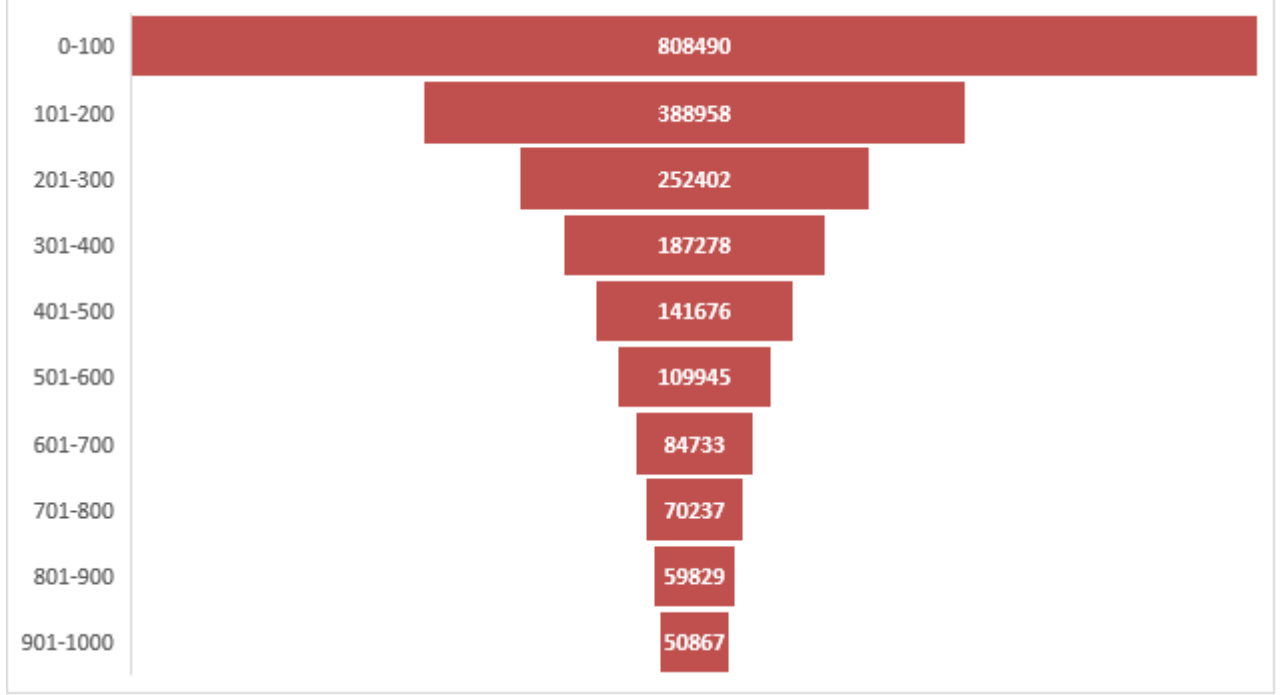

Şekil 3. URAP 2022-2023 dünya sıralamasında ilk 1000'deki üniversitelerin 2018-2022 dönemindeki 5 yılda aldığı toplam atıf sayılarının ortalaması.

2022-2023 URAP dünya sıralamasında 500-1000 aralığında yer alan 9 üniversitemizin atıf sayılarının ortalaması 65.737 civarında olup en yüksek atıf sayısına sahip olan Hacettepe Üniversitesi 114.411 atıf alarak bu yıl 517. sırada yer alarak ilk 500'e en yakın üniversitemiz olmuştur.

Bu verilere göre; mevcut durumda 700-800'lük dilimde olan bir üniversitenin 400-500'lük dilime yükselbilmesi için atıf sayısını yaklaşık 2 katına, 200-300'lük dilime yükselmesi için 3,5 katına, ilk yüze girebilmesi için ise atıf sayısını 11,5 katına yükseltmesi gerekmektedir.

Atıf sayısı; makale sayısından farklı olarak, yapılan çalışmanın kalitesine bağlıdır. Artış sağlamak için aşağıdaki olanaklar değerlendirilebilir.

- a) Arařtırmacıların, yaptıkları alıřmaları ilgili bilimsel evrelerde tanıtılabileceđi zeminlerin oluřturulması iin konferans ve alıřtaylara gnderilerek yapılan alıřmaların tanıtılmasının teřvik edilmesi.
- b) niversite ynetimlerinin; akademik kadrolara atama veya ve kadrolu akademisyenlerin ykseltme ařamalarında adayların yayınlarının etki deđeri en yksek dergilerde (Q1 ve Q2) yayımlanmıř olmasına zen gstermesi. Yayınları Q4 grubu dergilerde fazla olan adayların atanmaması, kadroda olan adayların ise Q1 ve Q2 grubu dergilerde yayın yapıncaya kadar ykseltilmemesi.
- c) Arařtırmacıların, yayın ıktılarına daha kolay eriřiminin sađlanabilmesi iin, yayın yapılan yksek nitelikli dergilerde aık eriřim opsiyonunun desteklenmesi ve yayına kresel eriřim olanađının artırılması.
- d) Yayın politikası olarak aık eriřimi benimsemiř kaliteli dergilerde yapılacak yayınların teřvik edilerek arařtırmanın grnrlđnn artırılması.

Sonuç

Bu raporda; URAP 2022-2023 dnya sıralamasında ilk 1000'de yer alan niversiteler makale ve atıf sayıları aısından 100'lk dilimlere blnerek incelenmiřtir. Bu dilimlerde yer alan Trk niversitelerinin st dilimlere ykselebilmek iin belirlemesi gereken hedefler sayısal olarak gsterilmiřtir. Yayın sayısı ve atıf sayısı bađımsız iki gsterge olsa da atıf sayısı ykselmeden artan yayın sayısının etkisi sınırlı olmaktadır. zellikle uluslararası iř birliđi yoluyla gerekleřtirilen arařtırmaların hem yayın hem atıf sayısında artıř sađlayacađı gz nnde bulundurulmalıdır.

2023-2024 URAP Trkiye sıralamasında, Tıp Fakltesi olmayan niversiteler arasında ilk sırada ODT yer almıřtır. ODT'y, İT., Sabancı, İ. D. Bilkent, Gebze T. ve Yıldız T. niversiteleri izlemiřtir. Ko niversitesi de Tıp Fakltesi olan niversiteler arasında birinci sırada yer almıřtır. Ko niversitesi'ni; Hacettepe, Ankara, İstanbul, Gazi, Ege niversiteleri izlemiřtir.

Gnmzde bazı laboratuvarlar; zellikle enerji fiziđi, tıp ve biyokimya alanlarında 1000'den fazla yazarlı makaleler yayınlamaktadır. rneđin, fizik alanındaki bir makalenin yazar sayısı 5.154'tr. Bu alıřmalar, yayın sayısı ve atıf sayısını temel alan sıralama sistemleri aısından niversiteler arasında eřitsizliđe neden olduđu iin sıralamalarda deđerlendirme dıřı bırakılmaktadır. Bu tr makaleler bazı sıralama kurumları tarafından yazar sayısına gre

puanlandırılarak değerlendirilmektedir. URAP sıralamalarında da 1000'den fazla yazarlı makaleler değerlendirme dışında bırakılmaktadır.

Etki Değeri Düşük Dergilerin Sıralamalardaki Etkisi

Üniversitelerimizin sıralamalarda yükselmeyişinin temel nedeni etki değeri düşük dergilerde yapılan yayınların çokluğudur. URAP sıralamalarında Q4 grubundaki (etki değeri en düşük %25'lik dilimdeki) makaleleri değerlendirme dışında bırakılmaktadır.

Türk üniversitelerinin çoğunun tüm dünya sıralamalarında geriye düşmesinin temel nedeni, etki değeri en yüksek dergilerdeki makale sayılarının yeterince hızlı şekilde artırılamayıdır. Etki değeri çok düşük dergilerde makale yazan akademisyenlerin, bu tür dergilere makale göndermemesi kendi üniversitelerinin sıralamalarda gerilemesini durduracaktır. Atıf alamayan makaleler azaldıkça ilgili üniversitenin makale başına düşen atıf sayısı artacağı için makale başına düşen atıf sayısını artıran üniversitelerin sıralamalarda ilerleme şansı artacaktır.

Maalesef Türk üniversitelerinin Q1 grubundaki dergilerdeki makale sayısı dünya ortalamasının çok altındadır. Dünyada 2022 yılında yılda çıkan makalelerin %45,98'i etki değerine göre ilk %25'lik dilimdeki (Q1) dergilerde yer almaktadır. Türkiye kaynaklı 2022 yılında çıkan makalelerin ise maalesef sadece %29,49'i (dünya ortalamasının yarısına yakını) ilk %25'lik dilimdeki (Q1) dergilerde yer almaktadır (Tablo 4).

Dünyada 2022'de yapılan yayınların sadece %8,77'ü etki değeri en düşük olan %25'lik dilime (Q4) girmektedir. Türkiye kaynaklı yayınların ise etki değeri en düşük olan %25'lik dilimde (Q4) yer alan makalelerinin oranı %21,65'dir. Maalesef ülkemizde en düşük etki değerine sahip dergilerdeki makale oranımız dünya ortalamasının 2,5 katıdır (Tablo 4). Bu durum üniversitelerimizin sıralamalarda ilerlemesini engellemeye devam etmektedir.

Tablo 4. Dünyada ve Türkiye’de son 5 yılda yayımlanan makalelerin; yer aldığı dergilerin etki değerine göre %25’lik dilimlere dağılımı

| Yıl | Türkiye Ortalaması | | | | Dünya Ortalaması | | | |
|------|---|---|---|---|---|---|---|---|
| | Q1 Grubu dergilerdeki makalelerin yüzdesi | Q2 Grubu dergilerdeki makalelerin yüzdesi | Q3 Grubu dergilerdeki makalelerin yüzdesi | Q4 Grubu dergilerdeki makalelerin yüzdesi | Q1 Grubu dergilerdeki makalelerin yüzdesi | Q2 Grubu dergilerdeki makalelerin yüzdesi | Q3 Grubu dergilerdeki makalelerin yüzdesi | Q4 Grubu dergilerdeki makalelerin yüzdesi |
| 2018 | 27.45 | 21.17 | 22.51 | 28.86 | 47.01 | 25.48 | 15.48 | 12.04 |
| 2019 | 25.68 | 22.42 | 23.0 | 28.9 | 46.14 | 26.14 | 16.33 | 11.39 |
| 2020 | 26.78 | 23.88 | 22.66 | 26.68 | 45.91 | 27.31 | 15.52 | 11.25 |
| 2021 | 26.97 | 27.5 | 21.48 | 24.05 | 45.51 | 29.08 | 15.24 | 10.17 |
| 2022 | 29.49 | 27.81 | 21.06 | 21.65 | 45.98 | 31.24 | 14.02 | 8.77 |

URAP Türkiye sıralamasında bu yıl, ilk 20’de yer alan üniversitelerin durumu geçmiş yılların sonuçlarıyla birlikte Tablo 5’te verilmektedir. Türkiye kaynaklı bilimsel makaleler arasında atıf alanların oranı da uzun süredir dünya ortalamasının altındadır. Bu durum üniversitelerimizin dünya sıralamalarında gerilemesini hızlandırmaktadır. URAP 2023-2024 Türkiye genel sıralamasında ilk 20’ye giren üniversitelerin durumları Tablo 5’te verilmektedir. Ayrıca Ek: Tablo 10’da Türkiye’deki tüm üniversitelerin yerlerinin yıllara göre değişimi hakkında detaylı bilgi yer almaktadır.

Tablo 5’te görüldüğü üzere Koç Üniversitesi 2017’de Türkiye genel sıralamasında 11’inci sırada iken her yıl hızla ilerleyerek 2022’de 1’inci sıraya yükselmeyi başarmıştır ve bu sene de 1’inciliğini korumuştur.

Tablo 5. URAP 2022-2023 Türkiye genel sıralamasında ilk 20’ye giren üniversitelerin geçmiş yıllardaki durumlarının karşılaştırılması

| Üniversiteler | 2018 | 2019 | 2020 | 2021 | 2022 | 2023 |
|--------------------------------------|------|------|------|------|------|------|
| KOÇ ÜNİVERSİTESİ | 6 | 5 | 5 | 3 | 1 | 1 |
| HACETTEPE ÜNİVERSİTESİ | 1 | 1 | 1 | 1 | 2 | 2 |
| ORTA DOĞU TEKNİK ÜNİVERSİTESİ | 2 | 2 | 2 | 2 | 3 | 3 |
| ANKARA ÜNİVERSİTESİ | 5 | 6 | 7 | 6 | 6 | 4 |
| İSTANBUL TEKNİK ÜNİVERSİTESİ | 4 | 3 | 3 | 4 | 5 | 5 |
| İSTANBUL ÜNİVERSİTESİ | 3 | 4 | 4 | 5 | 4 | 6 |
| SABANCI ÜNİVERSİTESİ | 12 | 13 | 12 | 9 | 7 | 7 |
| GAZİ ÜNİVERSİTESİ | 8 | 11 | 6 | 7 | 8 | 8 |
| EGE ÜNİVERSİTESİ | 9 | 8 | 10 | 8 | 9 | 9 |
| İSTANBUL ÜNİVERSİTESİ- CERRAHPAŞA | | | 16 | 11 | 11 | 10 |

| | | | | | | |
|--------------------------------------|----|----|----|----|----|----|
| İHSAN DOĞRAMACI BİLKENT ÜNİVERSİTESİ | 7 | 9 | 9 | 10 | 10 | 10 |
| GEBZE TEKNİK ÜNİVERSİTESİ | 11 | 10 | 8 | 14 | 12 | 11 |
| MARMARA ÜNİVERSİTESİ | 17 | 18 | 15 | 15 | 15 | 12 |
| YILDIZ TEKNİK ÜNİVERSİTESİ | 14 | 12 | 13 | 12 | 13 | 13 |
| ERCİYES ÜNİVERSİTESİ | 16 | 17 | 18 | 18 | 17 | 14 |
| ATATÜRK ÜNİVERSİTESİ | 15 | 15 | 14 | 16 | 18 | 15 |
| BOĞAZİÇİ ÜNİVERSİTESİ | 10 | 7 | 11 | 13 | 14 | 16 |
| DOKUZ EYLÜL ÜNİVERSİTESİ | 19 | 19 | 17 | 17 | 16 | 17 |
| FIRAT ÜNİVERSİTESİ | 25 | 22 | 24 | 22 | 20 | 18 |
| ÇUKUROVA ÜNİVERSİTESİ | 24 | 21 | 23 | 20 | 23 | 19 |
| İZMİR YÜKSEK TEKNOLOJİ ENSTİTÜSÜ | 18 | 14 | 22 | 23 | 19 | 20 |

Hacettepe, İstanbul, İTÜ, ODTÜ, Ankara ve Ege üniversiteleri 2010-2015 yılları arasında URAP Dünya sıralamalarında ilk 500'e girebilen üniversitelerimizdi. Tablo 6'da görüleceği gibi 2017-2019 yılları arasında ilk 500'e girebilen üniversitemiz yoktur. Hacettepe üniversitesi 2020 yılında tekrar ilk 500'e girmiş ancak 2022-2023 yılı URAP dünya sıralamasında 517'nci olmuştur.

Tablo 6'da URAP 2023-2024 Türkiye sıralamasındaki ilk 20'ye giren üniversitelerimizin 2017-2022 döneminde URAP Dünya sıralamalarında yıllara göre dünyadaki durumları verilmektedir.

Tablo 6. URAP 2023-2024 Türkiye genel sıralamasında ilk 20'ye giren üniversitelerimizin 2017-2022 döneminde URAP Dünya sıralamalarında yıllara göre dünyadaki durumları

| SIRA | Üniversiteler | 2017 | 2018 | 2019 | 2020 | 2021 | 2022 |
|------|----------------------------------|------|------|------|------|------|------|
| 1 | KOÇ ÜNİVERSİTESİ | 1044 | 1088 | 1040 | 1021 | 990 | 957 |
| 2 | HACETTEPE ÜNİVERSİTESİ | 543 | 527 | 534 | 500 | 524 | 517 |
| 3 | ODTÜ | 532 | 620 | 706 | 751 | 788 | 810 |
| 4 | ANKARA ÜNİVERSİTESİ | 652 | 687 | 787 | 824 | 770 | 745 |
| 5 | İSTANBUL TEKNİK ÜNİVERSİTESİ | 559 | 619 | 698 | 725 | 753 | 778 |
| 6 | İSTANBUL ÜNİVERSİTESİ | 540 | 579 | 582 | 632 | 626 | 639 |
| 7 | SABANCI ÜNİVERSİTESİ | 1247 | 1331 | 1402 | 1481 | 1575 | 1519 |
| 8 | GAZİ ÜNİVERSİTESİ | 669 | 776 | 884 | 924 | 902 | 877 |
| 9 | EGE ÜNİVERSİTESİ | 653 | 746 | 842 | 915 | 883 | 889 |
| 10 | İSTANBUL ÜNİVERSİTESİ-CERRAHPAŞA | | | | 1215 | 1045 | 965 |
| 10 | İHSAN DOĞRAMACI BİLKENT Ü. | 840 | 852 | 894 | 960 | 1122 | 1203 |
| 11 | GEBZE TEKNİK ÜNİVERSİTESİ | 1367 | 1439 | 1525 | 1535 | 1613 | 1616 |
| 12 | MARMARA ÜNİVERSİTESİ | 943 | 946 | 1070 | 1070 | 996 | 1013 |
| 13 | YILDIZ TEKNİK ÜNİVERSİTESİ | 923 | 868 | 1064 | 1090 | 1075 | 1049 |
| 14 | ERCİYES ÜNİVERSİTESİ | 878 | 948 | 1028 | 1101 | 1151 | 1124 |

| | | | | | | | |
|----|---------------------------|------|------|------|------|------|------|
| 15 | ATATÜRK ÜNİVERSİTESİ | 947 | 1016 | 1036 | 1052 | 1044 | 1006 |
| 16 | BOĞAZIÇI ÜNİVERSİTESİ | 699 | 809 | 1019 | 1096 | 1245 | 1294 |
| 17 | DOKUZ EYLÜL ÜNİVERSİTESİ | 921 | 962 | 998 | 971 | 962 | 1032 |
| 18 | FIRAT ÜNİVERSİTESİ | 1075 | 1194 | 1168 | 1200 | 1147 | 1034 |
| 19 | ÇUKUROVA ÜNİVERSİTESİ | 1069 | 1047 | 1303 | 1329 | 1301 | 1280 |
| 20 | İZMİR YÜKSEK TEKNOLOJİ E. | 1542 | 1373 | 1820 | 1926 | 2009 | 2057 |

Tablo 7'de 35 Araştırma üniversitemizin URAP 2023-2024 Türkiye sıralamasındaki durumları verilmektedir.

Tablo 7. Araştırma Üniversitelerinin URAP 2023-2024 Türkiye Genel Sıralamasındaki Puan Durumları

| URAP | SIRA | Makale Puanı | Atıf Puanı | Bilimsel Doküman Puanı | Doktora Puanı | Öğretim Üyesi/ Öğrenci Puanı | Uluslararası İş birliği Puanı | Yurtiçi İş birliği Puanı | TÜBİTAK Proje Puanı | TOPLAM PUAN |
|----------------------------------|------|--------------|------------|------------------------|---------------|------------------------------|-------------------------------|--------------------------|---------------------|-------------|
| KOÇ ÜNİVERSİTESİ | 1 | 193,87 | 187,11 | 185,24 | 126,73 | 62,65 | 115,15 | 70,10 | 185,57 | 1126,41 |
| HACETTEPE ÜNİVERSİTESİ | 2 | 169,29 | 168,08 | 176,44 | 178,02 | 55,85 | 96,74 | 70,25 | 158,15 | 1072,84 |
| ORTA DOĞU TEKNİK ÜNİVERSİTESİ | 3 | 162,84 | 169,99 | 174,33 | 169,11 | 25,81 | 101,63 | 62,60 | 194,34 | 1060,65 |
| ANKARA ÜNİVERSİTESİ | 4 | 157,43 | 154,61 | 160,85 | 199,00 | 48,79 | 93,40 | 65,66 | 152,77 | 1032,51 |
| İSTANBUL TEKNİK ÜNİVERSİTESİ | 5 | 169,53 | 163,75 | 169,06 | 169,10 | 38,01 | 97,49 | 61,03 | 164,05 | 1032,01 |
| İSTANBUL ÜNİVERSİTESİ | 6 | 155,31 | 158,73 | 164,33 | 197,28 | 48,04 | 93,90 | 67,00 | 144,63 | 1029,23 |
| SABANCI ÜNİVERSİTESİ | 7 | 169,69 | 180,20 | 167,48 | 103,58 | 53,27 | 108,34 | 45,95 | 168,34 | 996,84 |
| GAZİ ÜNİVERSİTESİ | 8 | 156,42 | 149,86 | 157,13 | 187,66 | 67,38 | 83,81 | 68,75 | 110,81 | 981,83 |
| EGE ÜNİVERSİTESİ | 9 | 151,02 | 149,48 | 153,90 | 155,80 | 60,08 | 87,95 | 60,45 | 160,18 | 978,85 |
| İSTANBUL ÜNİVERSİTESİ-CERRAHPAŞA | 10 | 158,54 | 152 | 155,35 | 160,57 | 71,99 | 85,84 | 67,04 | 103,11 | 954,44 |
| İHSAN DOĞRAMACI BİLKENT Ü. | 10 | 146,95 | 169,26 | 159,99 | 96,69 | 38,51 | 100,08 | 47,34 | 163,57 | 922,40 |
| GEBZE TEKNİK ÜNİVERSİTESİ | 11 | 149,75 | 151,07 | 144,76 | 122,95 | 45,84 | 82,88 | 58,00 | 162,57 | 917,82 |
| MARMARA ÜNİVERSİTESİ | 12 | 145,89 | 143,21 | 146,27 | 171,36 | 45,45 | 84,69 | 57,52 | 120,01 | 914,40 |
| YILDIZ TEKNİK ÜNİVERSİTESİ | 13 | 155,17 | 151,77 | 153,15 | 157,13 | 26,20 | 81,67 | 61,22 | 123,67 | 909,99 |
| ERCİYES ÜNİVERSİTESİ | 14 | 152,80 | 146,49 | 148,10 | 145,56 | 44,25 | 81,34 | 62,15 | 129,13 | 909,82 |
| ATATÜRK ÜNİVERSİTESİ | 15 | 147,05 | 147,75 | 142,13 | 149,78 | 42,77 | 79,46 | 59,61 | 116,14 | 884,70 |
| BOĞAZIÇI ÜNİVERSİTESİ | 16 | 130,64 | 148,34 | 157,41 | 118,26 | 42,12 | 93,23 | 44,38 | 144,54 | 878,91 |
| DOKUZ EYLÜL ÜNİVERSİTESİ | 17 | 140,23 | 141,66 | 144,61 | 138,26 | 47,95 | 81,35 | 58,29 | 120,76 | 873,10 |
| FIRAT ÜNİVERSİTESİ | 18 | 143,43 | 151,89 | 142,03 | 116,00 | 61,70 | 83,93 | 55,91 | 115,26 | 870,15 |
| ÇUKUROVA ÜNİVERSİTESİ | 19 | 142,47 | 138,39 | 149,81 | 141,93 | 47,92 | 79,58 | 59,65 | 104,90 | 864,65 |
| İZMİR YÜKSEK TEKNOLOJİ ENSTİTÜSÜ | 20 | 134,95 | 133,04 | 145,88 | 104,75 | 46,54 | 75,65 | 46,24 | 175,42 | 862,47 |
| KARADENİZ TEKNİK ÜNİVERSİTESİ | 21 | 135,02 | 137,76 | 139,11 | 123,28 | 58,79 | 73,83 | 56,93 | 134,34 | 859,06 |
| BURSA ULUDAĞ ÜNİVERSİTESİ | 27 | 127,62 | 131,70 | 131,24 | 145,92 | 44,42 | 76,35 | 49,91 | 113,04 | 820,19 |

Türk üniversiteleri son yıllarda sadece URAP dünya sıralamasında değil diğer kurumların dünya sıralamalarında da gerilemektedir. Etki değeri en düşük dergilerdeki makale sayılarını dünya ortalamasının altına indirip etki değeri en yüksek dergilerdeki makale sayılarını dünya ortalamasının üzerine çıkarabilen üniversitelerimiz dünya sıralamalarında üst sıralara

yükselecektir. Çok sayıda üniversitemizdeki yöneticiler, üniversitelerinin dünya ve Türkiye sıralamalarında yükselmesini sağlamak için çaba harcamaktadır.

Diğer ülkelerde, bu tür çabaların karşılıksız kalmadığını gösteren iyi örnekler vardır. Örneğin; Çin ve Singapur'daki bazı üniversiteler, 10 yıl önce dünya sıralamalarında gerilerde olduğu halde etki değeri yüksek dergilere yönelerek ilk 100'e girmeyi başarmıştır. Çin'in 2022-2023 URAP Dünya sıralamasında ilk 100'de 19 üniversitesi, Singapur'un 2 üniversitesi bulunmaktadır.

Türk üniversitelerinin son yıllarda dünya sıralamalarında gerilere düşmesinin bir nedeni de başta Çin olmak üzere bazı ülkelerde, devlet politikası olarak Ar-Ge'ye ve araştırma üniversitelerine verilen desteklerin artırılmasıdır. Bu tür politikalar sayesinde son yıllarda Çin ve Avustralya üniversiteleri; dünya sıralamalarında hızla yükselmiştir. Ar-Ge'ye; Çin'deki kadar devlet desteği veremeyen, aralarında ülkemizin de olduğu, çok sayıda ülkenin üniversiteleri dünya sıralamalarında gerilere düşmüştür.

Şekil 1, Şekil 2 ve Şekil 3 incelendiğinde orta düzeydeki Türk üniversitelerinin dünya sıralamalarında ilk 100'e girebilmesi için Q1, Q2, Q3 grubundaki makale sayılarını 6-7 kat atıf sayılarını ise 10-12 kat artırması gerekmektedir. Ancak bu büyük farkı kapatmak imkansız sanılmamalıdır. Çin üniversiteleri bunu nasıl başardıysa Türk üniversiteleri de başarabilir. Çoğu üniversitemiz kendi olanakları ölçüsünde sıralamalarda yükselmek için çaba sarf etmektedir. Bu çabaların başarıya ulaşabilmesi için ülkemizde de Çin'in yaptığına benzer bir proje oluşturması çok yararlı olur. Başarılı üniversitelerimize, Araştırma Üniversitesi statüsü verilmiş olması önemli bir adım olmuştur. Ancak araştırma üniversitelerine verilen ek kadro ve ek mali destekler henüz bu üniversitelerin Çin üniversiteleri düzeyinde atılım yapmalarına yetecek düzeyde değildir. Umarız ekonomik koşullar düzeldiğinde araştırma üniversitelerimize yeterli maddi destekler verilmeye başlar ve araştırma üniversitelerimiz dünyanın en saygın üniversiteleri arasında yer alabilir.

URAP 2023-2024 Türkiye sıralamasında yükseköğretimdeki farklılıklar göz önüne alınarak, devlet-vakıf; tıp fakültesi olan-olmayan; 2000 yılı öncesi-sonrası kurulan üniversitelerimiz kendi grupları içinde ayrıca sıralanmıştır. Türkiye sıralamasıyla ilgili tüm tablolara URAP'ın web sayfasından ulaşılabilir. Bu yıl URAP 2023-2024 Türkiye sıralamasında 183 üniversite yer almıştır. Bu 188 üniversitenin son bir yılda Türkiye sıralamasındaki durumlarının karşılaştırılması Ek 1'de verilen Tablo 7'de listelenmiştir.

URAP (University Ranking by Academic Performance) Laboratuvarı'nda yürütölen bu çalıřmamız Teknik Kurul ve Danıřma Kurulunun ortak ürünüdür. Teknik Kurulumuzda görev yapan Prof. Dr. Nazife Baykal, Prof. Dr. Canan Çilingir, Prof. Dr. Ayřen Akkaya, Prof. Dr. Feza Korkusuz, Doç. Dr. Cengiz Acartürk, Doç. Dr. Murat Perit Çakır, Dr. Murat Koçak, Dr. Melike Çağlayan, Dr. İlker Koç, Ece Çağlayan, Pınar Cemre Yazıcı, Oğuzhan Alaşehir, Buket Aran, Fatih Ömrüzun, Ali Kantar'a, Enformatik Enstitüsü Müdürü Prof. Dr. Banu Günel Kılıç'a ve Danıřma Kurulumuzda yer alan Prof. Dr. Nusret Aras, Prof. Dr. Engin Ataç, Prof. Dr. Ülkü Bayındır, Prof. Dr. Attila Ařkar'a teřekkür ederiz. URAP 2023-2024 Türkiye sıralamasının ölkemizdeki yükseköğretim kurumları, akademisyenler ve öğrencilerimiz için yararlı olmasını dileriz.

Prof. Dr. Ural Akbulut

URAP Koordinatörü

Ek: Tablo 8, 9, 10

Tablo 8. Tıp Fakültesi olmayan üniversitelerin 2023-2024 URAP Türkiye sıralaması

| No | Üniversite | Şehir | Makale Puanı | Atıf Puanı | Bilimsel Doküman Puanı | Doktora Puanı | Öğretim Üyesi / Öğrenci Puanı | Uluslararası İşbirliği Puanı | Yurtiçi İşbirliği Puanı | TÜBİTAK Proje Puanı | Toplam Puan |
|----|--|------------|--------------|------------|------------------------|---------------|-------------------------------|------------------------------|-------------------------|---------------------|-------------|
| 1 | ORTA DOĞU TEKNİK ÜNİVERSİTESİ | Ankara | 162,84 | 169,99 | 174,33 | 169,11 | 25,81 | 101,63 | 62,6 | 194,34 | 1060,65 |
| 2 | İSTANBUL TEKNİK ÜNİVERSİTESİ | İstanbul | 169,53 | 163,75 | 169,06 | 169,1 | 38,01 | 97,49 | 61,03 | 164,05 | 1032,01 |
| 3 | SABANCI ÜNİVERSİTESİ | İstanbul | 169,69 | 180,2 | 167,48 | 103,58 | 53,27 | 108,34 | 45,95 | 168,34 | 996,84 |
| 4 | İHSAN DOĞRAMACI BİLKENT ÜNİVERSİTESİ | Ankara | 146,95 | 169,26 | 159,99 | 96,69 | 38,51 | 100,08 | 47,34 | 163,57 | 922,4 |
| 5 | GEBZE TEKNİK ÜNİVERSİTESİ | Kocaeli | 149,75 | 151,07 | 144,76 | 122,95 | 45,84 | 82,88 | 58 | 162,57 | 917,82 |
| 6 | YILDIZ TEKNİK ÜNİVERSİTESİ | İstanbul | 155,17 | 151,77 | 153,15 | 157,13 | 26,2 | 81,67 | 61,22 | 123,67 | 909,99 |
| 7 | BOĞAZIÇI ÜNİVERSİTESİ | İstanbul | 130,64 | 148,34 | 157,41 | 118,26 | 42,12 | 93,23 | 44,38 | 144,54 | 878,91 |
| 8 | İZMİR YÜKSEK TEKNOLOJİ ENSTİTÜSÜ | İzmir | 134,95 | 133,04 | 145,88 | 104,75 | 46,54 | 75,65 | 46,24 | 175,42 | 862,47 |
| 9 | ÇANKAYA ÜNİVERSİTESİ | Ankara | 163,67 | 184,15 | 165,06 | 31,82 | 28,62 | 109,98 | 40,18 | 54,33 | 777,82 |
| 10 | ANADOLU ÜNİVERSİTESİ | Eskişehir | 86,86 | 126,38 | 110,89 | 151 | 50 | 64,59 | 41,51 | 86,34 | 717,58 |
| 11 | ESKİŞEHİR TEKNİK ÜNİVERSİTESİ | Eskişehir | 115,24 | 113,95 | 111,51 | 107,94 | 54,12 | 62,29 | 43,51 | 102,79 | 711,34 |
| 12 | ABDULLAH GÜL ÜNİVERSİTESİ | Kayseri | 116,54 | 136,07 | 118,39 | 62,76 | 40,87 | 68,77 | 41,79 | 120,27 | 705,46 |
| 13 | KONYA TEKNİK ÜNİVERSİTESİ | Konya | 113,56 | 115,8 | 108,78 | 102,98 | 51,18 | 52,35 | 43,06 | 92,88 | 680,59 |
| 14 | ÖZYEGİN ÜNİVERSİTESİ | İstanbul | 107,99 | 119,03 | 130,12 | 66,27 | 34,76 | 75,53 | 35,4 | 111,01 | 680,11 |
| 15 | KADİR HAS ÜNİVERSİTESİ | İstanbul | 116,4 | 109,46 | 110,43 | 82,58 | 32,88 | 67,37 | 34,52 | 123,05 | 676,7 |
| 16 | BİNGÖL ÜNİVERSİTESİ | Bingöl | 106,98 | 129,36 | 122,69 | 65,61 | 60,86 | 61,8 | 47,41 | 81,02 | 675,73 |
| 17 | NİĞDE ÖMER HALİSDEMİR ÜNİVERSİTESİ | Niğde | 105,97 | 118,94 | 111,13 | 80,25 | 52,05 | 65,18 | 42,01 | 95,1 | 670,64 |
| 18 | ATILIM ÜNİVERSİTESİ | Ankara | 110,39 | 124,73 | 116,91 | 63,9 | 40,19 | 73,14 | 44,01 | 81,85 | 655,11 |
| 19 | AFYON KOCATEPE ÜNİVERSİTESİ | Afyon | 108,61 | 109,42 | 113,53 | 87,68 | 46,97 | 53,32 | 45,71 | 82,39 | 647,63 |
| 20 | KARAMANOĞLU MEHMETBEY ÜNİVERSİTESİ | Karaman | 108,06 | 121,71 | 111,65 | 41,26 | 70,61 | 60,92 | 39,02 | 88,3 | 641,52 |
| 21 | BURSA TEKNİK ÜNİVERSİTESİ | Bursa | 109,58 | 120,8 | 109,24 | 66,63 | 33,95 | 59,26 | 44,49 | 96,73 | 640,68 |
| 22 | ADANA ALPARSLAN TÜRKİŞ BİLİM VE TEKNOLOJİ ÜNİVERSİTESİ | Adana | 106,22 | 116,26 | 107,38 | 55,93 | 64,38 | 55,75 | 43,44 | 88,82 | 638,18 |
| 23 | BARTIN ÜNİVERSİTESİ | Bartın | 122,83 | 128,71 | 116,45 | 29,35 | 46,17 | 65,84 | 47,3 | 79,48 | 636,13 |
| 24 | AKSARAY ÜNİVERSİTESİ | Aksaray | 105,59 | 118,12 | 110,39 | 54,76 | 56,71 | 53,64 | 44,89 | 83,74 | 627,84 |
| 25 | HASAN KALYONCU ÜNİVERSİTESİ | Gaziantep | 104,41 | 113,47 | 103,63 | 98,4 | 28,81 | 63,78 | 41,45 | 70,78 | 624,73 |
| 26 | KASTAMONU ÜNİVERSİTESİ | Kastamonu | 107,84 | 118,4 | 107,18 | 85,38 | 51,94 | 61,4 | 43,29 | 46,07 | 621,5 |
| 27 | ERZURUM TEKNİK ÜNİVERSİTESİ | Erzurum | 109,29 | 109,36 | 97,73 | 60,44 | 66,81 | 55,02 | 40,03 | 79,33 | 618,01 |
| 28 | ISPARTA UYGULAMALI BİLİMLER ÜNİVERSİTESİ | Isparta | 98,36 | 73,51 | 86,36 | 88,36 | 90,98 | 36,89 | 34,82 | 102,7 | 611,98 |
| 29 | İSKENDERUN TEKNİK ÜNİVERSİTESİ | İskenderun | 105,96 | 134,14 | 109,06 | 50,15 | 39 | 59 | 44,08 | 69,71 | 611,09 |
| 30 | BURDUR MEHMET AKİF ERSOY ÜNİVERSİTESİ | Burdur | 94,2 | 103,93 | 99,11 | 74,53 | 47,18 | 47,83 | 42,21 | 86,92 | 595,91 |

| | | | | | | | | | | | |
|----|--|-----------|--------|--------|--------|--------|-------|-------|-------|-------|--------|
| 31 | ÇANKIRI KARATEKİN ÜNİVERSİTESİ | Çankırı | 96,81 | 111,4 | 100,74 | 66,34 | 39,88 | 57,49 | 41,18 | 74,3 | 588,13 |
| 32 | SİİRT ÜNİVERSİTESİ | Siirt | 116,05 | 122,53 | 109,47 | 33,93 | 55,85 | 68,14 | 37,98 | 44 | 587,95 |
| 33 | İZMİR EKONOMİ ÜNİVERSİTESİ | İzmir | 96,99 | 110,94 | 109,05 | 26,76 | 48,64 | 63,22 | 41,65 | 88,96 | 586,22 |
| 34 | YAŞAR ÜNİVERSİTESİ | İzmir | 93,04 | 117,22 | 105,64 | 56,98 | 40,58 | 65,27 | 31,73 | 68,96 | 579,41 |
| 35 | BİLECİK ŞEYH EDEBALI ÜNİVERSİTESİ | Bilecik | 103,42 | 101,71 | 96,78 | 48,67 | 54,9 | 42,84 | 39,76 | 84,63 | 572,71 |
| 36 | UŞAK ÜNİVERSİTESİ | Uşak | 92,84 | 100,74 | 110,86 | 55,77 | 43,06 | 56,62 | 46,15 | 62,45 | 568,49 |
| 37 | MUNZUR ÜNİVERSİTESİ | Tunceli | 102,37 | 130,2 | 103,29 | 10,91 | 71,69 | 57,34 | 42,38 | 43,55 | 561,73 |
| 38 | TARSUS ÜNİVERSİTESİ | Mersin | 108,64 | 76,86 | 86,11 | 52,6 | 77,84 | 52,55 | 35,11 | 62,2 | 551,91 |
| 39 | KONYA GIDA VE TARIM ÜNİVERSİTESİ | Konya | 87,46 | 118,35 | 91,19 | 17,3 | 51 | 48,43 | 37,49 | 97,29 | 548,53 |
| 40 | OSMANİYE KORKUT ATA ÜNİVERSİTESİ | Osmaniye | 104,46 | 112,45 | 96,25 | 41,66 | 54,61 | 54,4 | 38,05 | 45,43 | 547,31 |
| 41 | İĞDIR ÜNİVERSİTESİ | İğdir | 95,06 | 110,03 | 95,74 | 36,98 | 58,49 | 53,65 | 40,89 | 55,63 | 546,47 |
| 42 | NEVŞEHİR HACI BEKTAŞ VELİ ÜNİVERSİTESİ | Nevşehir | 87,22 | 109,79 | 91,85 | 82,68 | 41,47 | 53,16 | 36,62 | 42,63 | 545,42 |
| 43 | BAYBURT ÜNİVERSİTESİ | Bayburt | 90,81 | 110,39 | 91,57 | 26 | 57,59 | 49,77 | 39,65 | 65,21 | 531 |
| 44 | SİNOP ÜNİVERSİTESİ | Sinop | 85,88 | 112,49 | 113,68 | 6,67 | 68,84 | 53,35 | 41,44 | 40,17 | 522,53 |
| 45 | İSTANBUL BİLGİ ÜNİVERSİTESİ | İstanbul | 84,27 | 110,1 | 129,73 | 32,81 | 0,1 | 66,91 | 30,61 | 67,79 | 522,32 |
| 46 | İSTANBUL SABAHATTİN ZAİM ÜNİVERSİTESİ | İstanbul | 84,31 | 88,18 | 87,68 | 112,14 | 13,02 | 55,12 | 30,44 | 50,37 | 521,25 |
| 47 | YALOVA ÜNİVERSİTESİ | Yalova | 76,06 | 96,5 | 81,35 | 78,54 | 43,18 | 35,73 | 31,47 | 74,37 | 517,2 |
| 48 | ARTVİN ÇORUH ÜNİVERSİTESİ | Artvin | 80,38 | 101,69 | 91,85 | 25,38 | 71,55 | 44,29 | 38,68 | 61,93 | 515,75 |
| 49 | SAKARYA UYGULAMALI BİLİMLER ÜNİVERSİTESİ | Sakarya | 90,77 | 84,83 | 78,13 | 73,38 | 43,94 | 45,21 | 32,62 | 64,66 | 513,54 |
| 50 | GALATASARAY ÜNİVERSİTESİ | İstanbul | 37,51 | 100,25 | 82,11 | 112,07 | 57,52 | 39,03 | 21,63 | 59,32 | 509,45 |
| 51 | TED ÜNİVERSİTESİ | Ankara | 91,48 | 93,98 | 93,08 | 3,37 | 42,85 | 55,14 | 34,13 | 86,62 | 500,65 |
| 52 | ANTALYA BİLİM ÜNİVERSİTESİ | Antalya | 85,05 | 111,77 | 86,17 | 2,3 | 55,26 | 57,38 | 28,42 | 69,89 | 496,24 |
| 53 | İBN HALDUN ÜNİVERSİTESİ | İstanbul | 60,43 | 94,4 | 70,47 | 104,97 | 65,29 | 51,97 | 12,38 | 34,78 | 494,69 |
| 54 | İSTANBUL TİCARET ÜNİVERSİTESİ | İstanbul | 105,87 | 76,02 | 80,98 | 108,18 | 20,24 | 56,18 | 27,62 | 16,42 | 491,52 |
| 55 | ARDAHAN ÜNİVERSİTESİ | Ardahan | 91,61 | 116,77 | 90,48 | 26,51 | 70,13 | 52,83 | 39,61 | 0,2 | 488,13 |
| 56 | İSTANBUL AREL ÜNİVERSİTESİ | İstanbul | 61,42 | 89,47 | 79,65 | 89,84 | 58,64 | 59,16 | 29,01 | 11,76 | 478,95 |
| 57 | GÜMÜŞHANE ÜNİVERSİTESİ | Gümüşhane | 75,82 | 96,69 | 92,61 | 47,23 | 48,8 | 37,75 | 40,26 | 35,78 | 474,94 |
| 58 | AĞRI İBRAHİM ÇEÇEN ÜNİVERSİTESİ | Ağrı | 81,61 | 113,82 | 87,65 | 15,8 | 51,24 | 52,43 | 37,79 | 31,01 | 471,36 |
| 59 | İSTANBUL GELİŞİM ÜNİVERSİTESİ | İstanbul | 89,01 | 125,8 | 90,7 | 34,97 | 22,23 | 67,02 | 30,88 | 7,36 | 467,98 |
| 60 | MUŞ ALPARSLAN ÜNİVERSİTESİ | Muş | 95,67 | 110,39 | 96,1 | 14,53 | 61,17 | 44,41 | 38,17 | 0,2 | 460,64 |
| 61 | ÜSKÜDAR ÜNİVERSİTESİ | İstanbul | 65,45 | 113,92 | 82,63 | 62,14 | 24,24 | 60,61 | 31,47 | 20,07 | 460,54 |
| 62 | İRİ REİS ÜNİVERSİTESİ | İstanbul | 62,43 | 86,68 | 117,23 | 26,84 | 40,54 | 38,9 | 34,92 | 42,19 | 449,73 |
| 63 | BİTLİS EREN ÜNİVERSİTESİ | Bitlis | 79,37 | 89,28 | 92,66 | 13,64 | 65,8 | 47,29 | 36,91 | 23,16 | 448,11 |
| 64 | IŞIK ÜNİVERSİTESİ | İstanbul | 66,45 | 82,81 | 85,94 | 44,04 | 16,31 | 50,92 | 29,64 | 68,1 | 444,21 |
| 65 | KAYSERİ ÜNİVERSİTESİ | Kayseri | 88,15 | 72,44 | 61,99 | 47,24 | 68,16 | 16,78 | 30,38 | 57,85 | 442,98 |
| 66 | TÜRK-ALMAN ÜNİVERSİTESİ | İstanbul | 77,57 | 98,81 | 80,71 | 28,26 | 33,09 | 56,24 | 21,84 | 45,86 | 442,4 |
| 67 | BATMAN ÜNİVERSİTESİ | Batman | 83,34 | 92,33 | 81,41 | 31,62 | 61,68 | 35,63 | 33,06 | 17,44 | 436,52 |
| 68 | İSTANBUL KÜLTÜR ÜNİVERSİTESİ | İstanbul | 52,24 | 87,6 | 77,3 | 53,73 | 17,93 | 44,48 | 30,24 | 65,75 | 429,26 |

| | | | | | | | | | | | |
|-----|---|------------|--------|--------|-------|--------|-------|-------|-------|-------|--------|
| 69 | TÜRK HAVA KURUMU ÜNİVERSİTESİ | Ankara | 76,61 | 112,12 | 91,31 | 9,37 | 23,57 | 50,13 | 38,12 | 23,67 | 424,9 |
| 70 | MİMAR SİNAN GÜZEL SANATLAR ÜNİVERSİTESİ | İstanbul | 32,6 | 46,48 | 74,75 | 126,1 | 58,9 | 30,25 | 13,99 | 40,1 | 423,17 |
| 71 | MEF ÜNİVERSİTESİ | İstanbul | 75,19 | 85,65 | 79,52 | 2,58 | 24,98 | 50,49 | 28,1 | 71,06 | 417,58 |
| 72 | KIRKLARELİ ÜNİVERSİTESİ | Kırklareli | 69,78 | 81,83 | 77,08 | 15,62 | 55,26 | 36,21 | 31,35 | 49,22 | 416,37 |
| 73 | NİŞANTAŞI ÜNİVERSİTESİ | İstanbul | 110,87 | 89,74 | 76,44 | 10,7 | 15,27 | 64,74 | 24,06 | 20,89 | 412,72 |
| 74 | BANDIRMA ONYEDİ EYLÜL ÜNİVERSİTESİ | Balıkesir | 87,63 | 75,7 | 72,62 | 30,85 | 47,87 | 39,26 | 30,52 | 28,19 | 412,64 |
| 75 | ÇAĞ ÜNİVERSİTESİ | Mersin | 58,39 | 148,68 | 87,32 | 18,79 | 15,71 | 58,2 | 15,93 | 0,2 | 403,22 |
| 76 | ŞIRNAK ÜNİVERSİTESİ | Şırnak | 60,78 | 61,39 | 82,56 | 19,48 | 70,11 | 26,69 | 21,39 | 58,98 | 401,39 |
| 77 | KİLİS 7 ARALIK ÜNİVERSİTESİ | Kilis | 52,21 | 93,71 | 80,59 | 10,94 | 44,96 | 37 | 34,7 | 41,45 | 395,57 |
| 78 | ANKARA HACI BAYRAM VELİ ÜNİVERSİTESİ | Ankara | 41,22 | 45,49 | 51,94 | 141,29 | 35,18 | 18,56 | 20,32 | 34,95 | 388,95 |
| 79 | DOĞUŞ ÜNİVERSİTESİ | İstanbul | 75,43 | 80,91 | 75,64 | 22,1 | 31,98 | 55,73 | 26,37 | 16,13 | 384,28 |
| 80 | HAKKARİ ÜNİVERSİTESİ | Hakkari | 61,89 | 80,3 | 69,63 | 0,2 | 90,11 | 38,57 | 28,52 | 0,2 | 369,42 |
| 81 | TRABZON ÜNİVERSİTESİ | Trabzon | 35,03 | 45,14 | 54,66 | 74,41 | 48,97 | 12,47 | 21,65 | 69,57 | 361,89 |
| 82 | BEYKENT ÜNİVERSİTESİ | İstanbul | 48,64 | 67,54 | 86,36 | 49,79 | 37,79 | 31,34 | 29,39 | 7,33 | 358,18 |
| 83 | ANKARA SOSYAL BİLİMLER ÜNİVERSİTESİ | Ankara | 32,44 | 50,81 | 57,12 | 74,39 | 62,18 | 26,08 | 15,68 | 33,68 | 352,36 |
| 84 | İSTANBUL GEDİK ÜNİVERSİTESİ | İstanbul | 65,51 | 57,71 | 65,25 | 60,94 | 33,48 | 34,02 | 29,57 | 0,2 | 346,69 |
| 85 | FATİH SULTAN MEHMET VAKIF ÜNİVERSİTESİ | İstanbul | 56,85 | 51,09 | 56,11 | 79,37 | 34,74 | 25,48 | 21,66 | 17,72 | 343,02 |
| 86 | MARDİN ARTUKLU ÜNİVERSİTESİ | Mardin | 54,29 | 72,46 | 68,12 | 27,16 | 44,87 | 30,08 | 26,96 | 0,2 | 324,15 |
| 87 | HALIÇ ÜNİVERSİTESİ | İstanbul | 58,05 | 58,59 | 59,48 | 48,61 | 24 | 29,39 | 27,1 | 5,11 | 310,32 |
| 88 | KAPADOKYA ÜNİVERSİTESİ | Nevşehir | 49,66 | 50,84 | 61,83 | 7,59 | 30,04 | 45,68 | 23,68 | 17,39 | 286,72 |
| 89 | NUH NACİ YAZGAN ÜNİVERSİTESİ | Kayseri | 57,57 | 52,94 | 63,77 | 2,51 | 46,42 | 14,32 | 28,29 | 16,27 | 282,09 |
| 90 | TOROS ÜNİVERSİTESİ | Mersin | 50,03 | 46,59 | 50,36 | 13,18 | 56,93 | 23,11 | 20,99 | 0,2 | 261,39 |
| 91 | İSTANBUL KENT ÜNİVERSİTESİ | İstanbul | 54,45 | 33,77 | 39,63 | 24,74 | 28,4 | 19,78 | 18,87 | 26,2 | 245,85 |
| 92 | AVRASYA ÜNİVERSİTESİ | Trabzon | 17,11 | 43,24 | 46,52 | 30,51 | 51,61 | 16,87 | 22,5 | 15,13 | 243,49 |
| 93 | FENERBAHÇE ÜNİVERSİTESİ | İstanbul | 60,5 | 26,89 | 49,94 | 3,89 | 44,7 | 10,73 | 25,65 | 11,57 | 233,87 |
| 94 | İSTANBUL RUMELİ ÜNİVERSİTESİ | İstanbul | 35,74 | 42,17 | 42,16 | 7,69 | 56,26 | 13,61 | 20,41 | 9,62 | 227,66 |
| 95 | ANKARA MÜZİK VE GÜZEL SANATLAR ÜNİVERSİTESİ | Ankara | 0,2 | 0,2 | 0,2 | 76,46 | 92,49 | 0,12 | 0,08 | 21,32 | 191,07 |
| 96 | İSTANBUL ESENYURT ÜNİVERSİTESİ | İstanbul | 29,7 | 37,43 | 38,92 | 0,2 | 41,61 | 18,57 | 15,97 | 0,2 | 182,6 |
| 97 | İSTANBUL TOPKAPI ÜNİVERSİTESİ | İstanbul | 27,2 | 27,07 | 25,59 | 21,54 | 34,04 | 15,26 | 8,13 | 0,2 | 159,02 |
| 98 | ALANYA HAMDULLAH EMİN PAŞA ÜNİVERSİTESİ | Alanya | 0,2 | 33,56 | 20,37 | 0,2 | 79,54 | 5,98 | 5,53 | 0,2 | 145,58 |
| 99 | İSTANBUL 29 MAYIS ÜNİVERSİTESİ | İstanbul | 5,53 | 4,51 | 16,66 | 64,49 | 41,18 | 2,51 | 1,51 | 0,2 | 136,6 |
| 100 | BEYKOZ ÜNİVERSİTESİ | İstanbul | 13,18 | 26,46 | 27,8 | 0,2 | 34,55 | 13,33 | 9,32 | 0,2 | 125,03 |
| 101 | ANTALYA BELEK ÜNİVERSİTESİ | Antalya | 0,2 | 16,99 | 19,61 | 0,2 | 54,22 | 4,9 | 7,35 | 0,2 | 103,67 |

Tablo 9. Tıp Fakültesi olan üniversitelerin 2023-2024 URAP Türkiye sıralaması

| No | Üniversite | Şehir | Makale Puanı | Atıf Puanı | Bilimsel Doküman Puanı | Doktora Puanı | Öğretim Üyesi / Öğrenci Puanı | Uluslararası İşbirliği Puanı | Yurtiçi İşbirliği Puanı | TÜBİTAK Proje Puanı | Toplam Puan |
|----|---|-----------|--------------|------------|------------------------|---------------|-------------------------------|------------------------------|-------------------------|---------------------|-------------|
| 1 | KOÇ ÜNİVERSİTESİ | İstanbul | 193.87 | 187.11 | 185.24 | 126.73 | 62.65 | 115.15 | 70.1 | 185.57 | 1126.41 |
| 2 | HACETTEPE ÜNİVERSİTESİ | Ankara | 169.29 | 168.08 | 176.44 | 178.02 | 55.85 | 96.74 | 70.25 | 158.14 | 1072.82 |
| 3 | ANKARA ÜNİVERSİTESİ | Ankara | 157.43 | 154.61 | 160.85 | 199 | 48.79 | 93.4 | 65.66 | 152.76 | 1032.49 |
| 4 | İSTANBUL ÜNİVERSİTESİ | İstanbul | 155.31 | 158.73 | 164.33 | 197.28 | 48.04 | 93.9 | 67 | 144.62 | 1029.22 |
| 5 | GAZİ ÜNİVERSİTESİ | Ankara | 156.42 | 149.86 | 157.13 | 187.66 | 67.38 | 83.81 | 68.75 | 110.8 | 981.81 |
| 6 | EGE ÜNİVERSİTESİ | İzmir | 151.02 | 149.48 | 153.9 | 155.8 | 60.08 | 87.95 | 60.45 | 160.17 | 978.84 |
| 7 | İSTANBUL ÜNİVERSİTESİ-CERRAHPAŞA | İstanbul | 158.54 | 152 | 155.35 | 160.57 | 71.99 | 85.84 | 67.04 | 103.11 | 954.44 |
| 8 | MARMARA ÜNİVERSİTESİ | İstanbul | 145.89 | 143.21 | 146.27 | 171.36 | 45.45 | 84.69 | 57.52 | 120 | 914.39 |
| 9 | ERCİYES ÜNİVERSİTESİ | Kayseri | 152.8 | 146.49 | 148.1 | 145.56 | 44.25 | 81.34 | 62.15 | 129.12 | 909.8 |
| 10 | ATATÜRK ÜNİVERSİTESİ | Erzurum | 147.05 | 147.75 | 142.13 | 149.78 | 42.77 | 79.46 | 59.61 | 116.13 | 884.68 |
| 11 | DOKUZ EYLÜL ÜNİVERSİTESİ | İzmir | 140.23 | 141.66 | 144.61 | 138.26 | 47.95 | 81.35 | 58.29 | 120.74 | 873.09 |
| 12 | FIRAT ÜNİVERSİTESİ | Elazığ | 143.43 | 151.89 | 142.03 | 116 | 61.7 | 83.93 | 55.91 | 115.24 | 870.13 |
| 13 | ÇUKUROVA ÜNİVERSİTESİ | Adana | 142.47 | 138.39 | 149.81 | 141.93 | 47.92 | 79.58 | 59.65 | 104.88 | 864.64 |
| 14 | KARADENİZ TEKNİK ÜNİVERSİTESİ | Trabzon | 135.02 | 137.76 | 139.11 | 123.28 | 58.79 | 73.83 | 56.93 | 134.32 | 859.04 |
| 15 | SELÇUK ÜNİVERSİTESİ | Konya | 141.9 | 143.38 | 142.54 | 136.05 | 49.86 | 81.3 | 58.76 | 100 | 853.78 |
| 16 | AKDENİZ ÜNİVERSİTESİ | Antalya | 138 | 138.5 | 141.11 | 122.34 | 47.04 | 76.55 | 56.03 | 129.05 | 848.62 |
| 17 | ACIBADEM MEHMET ALİ AYDINLAR ÜNİVERSİTESİ | İstanbul | 134.73 | 131.89 | 144.7 | 80.96 | 93.98 | 78.26 | 68.41 | 109.1 | 842.03 |
| 18 | ONDOKUZ MAYIS ÜNİVERSİTESİ | Samsun | 136.79 | 133.17 | 136.08 | 125.18 | 48.2 | 76.65 | 55.14 | 113.54 | 824.76 |
| 19 | BURSA ULUDAĞ ÜNİVERSİTESİ | Bursa | 127.62 | 131.7 | 131.24 | 145.92 | 44.42 | 76.35 | 49.91 | 113.04 | 820.19 |
| 20 | BEZM-İ ÂLEM VAKIF ÜNİVERSİTESİ | İstanbul | 128.43 | 141.89 | 156.62 | 69 | 94.28 | 69.81 | 68.8 | 82.01 | 810.85 |
| 21 | SAĞLIK BİLİMLERİ ÜNİVERSİTESİ | İstanbul | 151.47 | 127.64 | 156.98 | 102.72 | 100 | 62.4 | 68.44 | 34.19 | 803.83 |
| 22 | ESKİŞEHİR OSMANGAZİ ÜNİVERSİTESİ | Eskişehir | 132.65 | 128.78 | 132.42 | 110.69 | 60.95 | 71.08 | 54.16 | 106.5 | 797.22 |
| 23 | SAKARYA ÜNİVERSİTESİ | Sakarya | 133.79 | 138.84 | 134.05 | 121.19 | 39.18 | 72.9 | 53.53 | 103.14 | 796.6 |
| 24 | İNÖNÜ ÜNİVERSİTESİ | Malatya | 128.61 | 129 | 133.31 | 135.9 | 51.23 | 62.2 | 57.67 | 89.32 | 787.25 |
| 25 | KOCAELİ ÜNİVERSİTESİ | Kocaeli | 129.21 | 129.53 | 132.34 | 113.05 | 43.28 | 73.14 | 51.39 | 102.67 | 774.61 |
| 26 | İZMİR KATİP ÇELEBİ ÜNİVERSİTESİ | İzmir | 130.4 | 127.37 | 138.85 | 88.47 | 61.28 | 67.97 | 65.92 | 92.57 | 772.83 |
| 27 | SÜLEYMAN DEMİREL ÜNİVERSİTESİ | Isparta | 118.2 | 130.4 | 124.59 | 123.25 | 48.49 | 68.92 | 49.92 | 101.4 | 765.18 |
| 28 | ANKARA YILDIRIM BEYAZIT ÜNİVERSİTESİ | Ankara | 120.68 | 122.59 | 129.41 | 125.55 | 55.01 | 64.18 | 60.7 | 86.11 | 764.22 |
| 29 | İSTANBUL MEDENİYET ÜNİVERSİTESİ | İstanbul | 119.82 | 137.17 | 133.65 | 90.27 | 57.97 | 72.77 | 57.77 | 88.64 | 758.05 |
| 30 | VAN YÜZÜNCÜ YIL ÜNİVERSİTESİ | Van | 118.49 | 126.39 | 124.51 | 111.6 | 69.94 | 68.66 | 49.49 | 84.43 | 753.5 |

| | | | | | | | | | | | |
|----|--|---------------|--------|--------|--------|--------|-------|-------|-------|--------|--------|
| 31 | İSTANBUL MEDİPOL ÜNİVERSİTESİ | İstanbul | 125.74 | 123.01 | 125.45 | 100.68 | 36.5 | 74.94 | 52.3 | 110.38 | 749 |
| 32 | GAZİANTEP ÜNİVERSİTESİ | Gaziantep | 119.03 | 127.84 | 131.82 | 103.84 | 41.76 | 67.44 | 52.8 | 90.96 | 735.49 |
| 33 | NECMETTİN ERBAKAN ÜNİVERSİTESİ | Konya | 125.15 | 128.52 | 128.66 | 113.89 | 48.05 | 56.39 | 53.07 | 80.95 | 734.68 |
| 34 | MERSİN ÜNİVERSİTESİ | Mersin | 121.08 | 124.5 | 129.6 | 98.05 | 43.52 | 67.7 | 51.1 | 94.3 | 729.85 |
| 35 | YEDİTEPE ÜNİVERSİTESİ | İstanbul | 111.82 | 115.95 | 117.41 | 115.93 | 34.59 | 69.3 | 46.02 | 101.48 | 712.49 |
| 36 | BOLU ABANT İZZET BAYSAL ÜNİVERSİTESİ | Bolu | 100.26 | 124.86 | 115.92 | 93.04 | 55.99 | 67.54 | 45.04 | 109.73 | 712.39 |
| 37 | PAMUKKALE ÜNİVERSİTESİ | Denizli | 111.42 | 113.66 | 125.15 | 101.24 | 58.44 | 53.73 | 49.86 | 92.97 | 706.47 |
| 38 | TOBB EKONOMİ VE TEKNOLOJİ ÜNİVERSİTESİ | Ankara | 102.09 | 119.3 | 131.21 | 65.27 | 57.79 | 69.99 | 45 | 114.88 | 705.53 |
| 39 | MANİSA CELÂL BAYAR ÜNİVERSİTESİ | Manisa | 116.78 | 124.93 | 120.82 | 89.01 | 51.01 | 66.55 | 48.55 | 87.49 | 705.14 |
| 40 | RECEP TAYYİP ERDOĞAN ÜNİVERSİTESİ | Rize | 113.26 | 122.1 | 119.88 | 66.28 | 70.73 | 61.69 | 50.21 | 100.26 | 704.41 |
| 41 | BAŞKENT ÜNİVERSİTESİ | Ankara | 121.44 | 115.61 | 133.36 | 100.83 | 76.91 | 67.45 | 53.99 | 34.7 | 704.3 |
| 42 | SİVAS CUMHURİYET ÜNİVERSİTESİ | Sivas | 124.08 | 124.87 | 121.47 | 82.4 | 50.18 | 70.07 | 46.03 | 84.77 | 703.88 |
| 43 | HARRAN ÜNİVERSİTESİ | Şanlıurfa | 114.78 | 128.37 | 120.79 | 88.84 | 55.1 | 65.88 | 49.29 | 78.88 | 701.92 |
| 44 | DÜZCE ÜNİVERSİTESİ | Düzce | 121.79 | 130.33 | 123.67 | 83.23 | 47.42 | 67.85 | 49.59 | 73.84 | 697.74 |
| 45 | İSTİNYE ÜNİVERSİTESİ | İstanbul | 155.17 | 116.5 | 119.71 | 51.42 | 48.88 | 74.98 | 50.21 | 75.31 | 692.18 |
| 46 | MUĞLA SITKI KOÇMAN ÜNİVERSİTESİ | Muğla | 99.33 | 112.84 | 118.34 | 89.63 | 48.12 | 65.6 | 46.56 | 107.19 | 687.61 |
| 47 | AYDIN ADNAN MENDERES ÜNİVERSİTESİ | Aydın | 91.62 | 106.53 | 112.19 | 103.58 | 58.55 | 61.99 | 43.93 | 108.49 | 686.89 |
| 48 | KARABÜK ÜNİVERSİTESİ | Karabük | 116.68 | 126.07 | 114.49 | 106.38 | 33.9 | 65.15 | 44.72 | 79 | 686.39 |
| 49 | ÇANAKKALE ÖNSEKİZ MART ÜNİVERSİTESİ | Çanakkale | 109.17 | 108.49 | 109.63 | 92.73 | 58.76 | 58.58 | 41.33 | 105.11 | 683.79 |
| 50 | BAHÇEŞEHİR ÜNİVERSİTESİ | İstanbul | 120.09 | 130.99 | 129.39 | 77.66 | 12.71 | 76.55 | 48.67 | 81.03 | 677.08 |
| 51 | KAHRAMANMARAŞ SÜTÇÜ İMAM ÜNİVERSİTESİ | Kahramanmaraş | 99.78 | 105.12 | 116 | 95.32 | 57.45 | 47.43 | 48.42 | 85.64 | 655.17 |
| 52 | TEKİRDAĞ NAMIK KEMAL ÜNİVERSİTESİ | Tekirdağ | 107.84 | 110.74 | 115.71 | 62.05 | 55.85 | 51.16 | 48.63 | 89.75 | 641.72 |
| 53 | TRAKYA ÜNİVERSİTESİ | Trakya | 101.57 | 122.71 | 114.3 | 95.02 | 47.47 | 54.2 | 43.43 | 61.65 | 640.36 |
| 54 | KIRIKKALE ÜNİVERSİTESİ | Kırıkkale | 93.7 | 115.01 | 115.09 | 95.73 | 47.39 | 52.49 | 47.84 | 56.14 | 623.39 |
| 55 | HİTİT ÜNİVERSİTESİ | Çorum | 105.56 | 119.7 | 120.61 | 68.83 | 59.47 | 58.22 | 54.74 | 35.98 | 623.12 |
| 56 | BİRÜNİ ÜNİVERSİTESİ | İstanbul | 126.19 | 119.28 | 109.32 | 48.96 | 51.6 | 70.24 | 44.15 | 46.75 | 616.5 |
| 57 | TOKAT GAZİOSMANPAŞA ÜNİVERSİTESİ | Tokat | 99.84 | 115.51 | 114.1 | 77.55 | 56.42 | 52.23 | 43.72 | 53 | 612.38 |
| 58 | ORDU ÜNİVERSİTESİ | Ordu | 102.81 | 112.73 | 111.61 | 64.7 | 63.94 | 52.92 | 47.05 | 54.93 | 610.69 |
| 59 | ZONGULDAK BÜLENT ECEVİT ÜNİVERSİTESİ | Zonguldak | 108.77 | 117.78 | 114.23 | 56.92 | 49.31 | 51.69 | 46.3 | 65.62 | 610.61 |
| 60 | YOZGAT BOZOK ÜNİVERSİTESİ | Yozgat | 104.62 | 126.58 | 120.72 | 31.99 | 49.58 | 65.82 | 50.17 | 59.35 | 608.84 |

| | | | | | | | | | | | |
|----|--|------------|--------|--------|--------|--------|-------|-------|-------|-------|--------|
| 61 | ERZİNCAN BİNALİ YILDIRIM ÜNİVERSİTESİ | Erzincan | 95.38 | 113.2 | 114.5 | 60.17 | 65.94 | 39.53 | 48.04 | 68.78 | 605.55 |
| 62 | HATAY MUSTAFA KEMAL ÜNİVERSİTESİ | Hatay | 93.65 | 102.45 | 110.05 | 64.99 | 57.57 | 48.62 | 45.95 | 81.35 | 604.63 |
| 63 | DİCLE ÜNİVERSİTESİ | Diyarbakır | 99.98 | 101.18 | 110.85 | 104.74 | 50.17 | 50.81 | 48.28 | 37.29 | 603.29 |
| 64 | BALIKESİR ÜNİVERSİTESİ | Balıkesir | 92.07 | 109.34 | 108.18 | 73.51 | 56.48 | 49.9 | 45.77 | 56.7 | 591.94 |
| 65 | ADİYAMAN ÜNİVERSİTESİ | Adıyaman | 105.83 | 115.66 | 124.48 | 23.09 | 69.54 | 62.71 | 49.34 | 39.69 | 590.33 |
| 66 | KIRŞEHİR AHİ EVRAN ÜNİVERSİTESİ | Kırşehir | 95.23 | 110.79 | 111.52 | 39.31 | 60.07 | 51.55 | 47.16 | 61.69 | 577.32 |
| 67 | BİLECİK ŞEYH EDEBALI ÜNİVERSİTESİ | Bilecik | 103.42 | 101.71 | 96.78 | 48.67 | 54.9 | 42.84 | 39.76 | 84.61 | 572.69 |
| 68 | GİRESUN ÜNİVERSİTESİ | Giresun | 95.48 | 106.5 | 113.48 | 54.6 | 70.69 | 46.42 | 42.81 | 29.89 | 559.87 |
| 69 | KAFKAS ÜNİVERSİTESİ | Kars | 80.41 | 91.71 | 111.87 | 62.59 | 65.62 | 39.9 | 41.77 | 46.35 | 540.22 |
| 70 | ALTINBAŞ ÜNİVERSİTESİ | İstanbul | 83.26 | 94.31 | 93.63 | 78.35 | 31.61 | 57.81 | 36.44 | 45.83 | 521.24 |
| 71 | KÜTAHYA DULUPINAR ÜNİVERSİTESİ | Kütahya | 74.02 | 103.4 | 86.86 | 69.63 | 32.27 | 42.97 | 35.87 | 54.78 | 499.8 |
| 72 | MALATYA TURGUT ÖZAL ÜNİVERSİTESİ | Malaya | 100.68 | 78.44 | 78.94 | 16.87 | 96 | 31.71 | 37.88 | 46.53 | 487.04 |
| 73 | İSTANBUL OKAN ÜNİVERSİTESİ | İstanbul | 54.82 | 77.96 | 77.61 | 98.84 | 49.62 | 44.05 | 33.31 | 42.53 | 478.73 |
| 74 | DEMİROĞLU BİLİM ÜNİVERSİTESİ | İstanbul | 60.58 | 105.99 | 102.62 | 2.48 | 92.19 | 52.74 | 49.24 | 0.2 | 466.04 |
| 75 | AMASYA ÜNİVERSİTESİ | Amasya | 86.91 | 86.87 | 95.09 | 15.47 | 78.6 | 36.3 | 42.38 | 19.42 | 461.06 |
| 76 | ALANYA ALAADDİN KEYKUBAT ÜNİVERSİTESİ | Antalya | 81.9 | 78.79 | 89.58 | 20.92 | 42.27 | 37.35 | 38.98 | 70.66 | 460.44 |
| 77 | KTO KARATAY ÜNİVERSİTESİ | Konya | 80.58 | 88.76 | 98.36 | 25.37 | 27.96 | 41.3 | 37.71 | 49.08 | 449.12 |
| 78 | KÜTAHYA SAĞLIK BİLİMLERİ ÜNİVERSİTESİ | Kütahya | 81.76 | 60.53 | 89.52 | 13.39 | 82.97 | 22.37 | 42.12 | 54 | 446.68 |
| 79 | MALTEPE ÜNİVERSİTESİ | İstanbul | 51.89 | 69.12 | 74.49 | 96.11 | 60.8 | 32.96 | 31.73 | 20.35 | 437.45 |
| 80 | İZMİR BAKIRÇAY ÜNİVERSİTESİ | | 90.09 | 60.5 | 77.78 | 24.46 | 51.9 | 33.19 | 37.55 | 46.53 | 422 |
| 81 | UFUK ÜNİVERSİTESİ | Ankara | 78.44 | 73.72 | 102.2 | 10.23 | 55.92 | 36.52 | 51.69 | 11.96 | 420.69 |
| 82 | LOKMAN HEKİM ÜNİVERSİTESİ | ANkara | 71.8 | 58.88 | 66.74 | 49.87 | 82.27 | 24.03 | 34.54 | 26.36 | 414.49 |
| 83 | YÜKSEK İHTİSAS ÜNİVERSİTESİ | Ankara | 56.73 | 130.37 | 61.42 | 0.2 | 99 | 24.89 | 29.92 | 9 | 411.53 |
| 84 | AFYONKARAHİSAR SAĞLIK BİLİMLERİ ÜNİVERSİTESİ | Afyon | 81.69 | 60.64 | 78.08 | 6.27 | 83.42 | 27.21 | 35.99 | 28.18 | 401.49 |
| 85 | İZMİR DEMOKRASİ ÜNİVERSİTESİ | İzmir | 79.57 | 62.36 | 80.52 | 14.13 | 27.37 | 32.5 | 39.25 | 52.44 | 388.14 |
| 86 | SANKO ÜNİVERSİTESİ | Gaziantep | 45.35 | 56.21 | 80.45 | 6.77 | 88.1 | 28.41 | 37.94 | 0.2 | 343.43 |
| 87 | İSTANBUL YENİ YÜZYIL ÜNİVERSİTESİ | İstanbul | 41.9 | 62.9 | 70.98 | 26.87 | 61.67 | 24.36 | 32.47 | 17.45 | 338.6 |

Tablo 10. URAP Türkiye sıralamalarında üniversitelerimizin sırasının geçen yıla göre değişim

| URAP | 2023-2024 (Yeni) Sırası | 2022-2023 (Eski) Sırası | Sıralamadaki Değişim | |
|--|-------------------------|-------------------------|----------------------|-----------|
| | | | | |
| KOÇ ÜNİVERSİTESİ | 1 | 1 | 0 | değişmedi |
| HACETTEPE ÜNİVERSİTESİ | 2 | 2 | 0 | değişmedi |
| ORTA DOĞU TEKNİK ÜNİVERSİTESİ | 3 | 3 | 0 | değişmedi |
| ANKARA ÜNİVERSİTESİ | 4 | 6 | 2 | yükseldi |
| İSTANBUL TEKNİK ÜNİVERSİTESİ | 5 | 5 | 0 | değişmedi |
| İSTANBUL ÜNİVERSİTESİ | 6 | 4 | -2 | geriledi |
| SABANCI ÜNİVERSİTESİ | 7 | 7 | 0 | değişmedi |
| GAZİ ÜNİVERSİTESİ | 8 | 8 | 0 | değişmedi |
| EGE ÜNİVERSİTESİ | 9 | 9 | 0 | değişmedi |
| İSTANBUL ÜNİVERSİTESİ-CERRAHPAŞA | 10 | 11 | 1 | yükseldi |
| İHSAN DOĞRAMACI BİLKENT ÜNİVERSİTESİ | 10 | 10 | 0 | değişmedi |
| GEBZE TEKNİK ÜNİVERSİTESİ | 11 | 12 | 1 | yükseldi |
| MARMARA ÜNİVERSİTESİ | 12 | 15 | 3 | yükseldi |
| YILDIZ TEKNİK ÜNİVERSİTESİ | 13 | 13 | 0 | değişmedi |
| ERCİYES ÜNİVERSİTESİ | 14 | 17 | 3 | yükseldi |
| ATATÜRK ÜNİVERSİTESİ | 15 | 18 | 3 | yükseldi |
| BOĞAZIÇI ÜNİVERSİTESİ | 16 | 14 | -2 | geriledi |
| DOKUZ EYLÜL ÜNİVERSİTESİ | 17 | 16 | -1 | geriledi |
| FIRAT ÜNİVERSİTESİ | 18 | 20 | 2 | yükseldi |
| ÇUKUROVA ÜNİVERSİTESİ | 19 | 23 | 4 | yükseldi |
| İZMİR YÜKSEK TEKNOLOJİ ENSTİTÜSÜ | 20 | 19 | -1 | geriledi |
| KARADENİZ TEKNİK ÜNİVERSİTESİ | 21 | 21 | 0 | değişmedi |
| SELÇUK ÜNİVERSİTESİ | 22 | 22 | 0 | değişmedi |
| Bu Üniversite 10. Sıraya Yükselmiştir. | 23 | | | |
| AKDENİZ ÜNİVERSİTESİ | 24 | 24 | 0 | değişmedi |
| ACIBADEM MEHMET ALİ AYDINLAR Ü. | 25 | 27 | 2 | yükseldi |
| ONDOKUZ MAYIS ÜNİVERSİTESİ | 26 | 26 | 0 | değişmedi |
| BURSA ULUDAĞ ÜNİVERSİTESİ | 27 | 28 | 1 | yükseldi |
| BEZM-İ ÂLEM VAKIF ÜNİVERSİTESİ | 27 | 25 | -2 | geriledi |
| SAĞLIK BİLİMLERİ ÜNİVERSİTESİ | 28 | 37 | 9 | yükseldi |
| ESKİŞEHİR OSMANGAZİ ÜNİVERSİTESİ | 29 | 29 | 0 | değişmedi |
| SAKARYA ÜNİVERSİTESİ | 30 | 28 | -2 | geriledi |
| İNÖNÜ ÜNİVERSİTESİ | 31 | 30 | -1 | geriledi |
| ÇANKAYA ÜNİVERSİTESİ | 32 | 31 | -1 | geriledi |
| KOCAELİ ÜNİVERSİTESİ | 33 | 32 | -1 | geriledi |
| İZMİR KATİP ÇELEBİ ÜNİVERSİTESİ | 34 | 35 | 1 | yükseldi |
| Bu Üniversite 27. Sıraya Yükselmiştir. | 35 | | | |

| | | | | |
|--|----|-----|-----|-----------|
| SÜLEYMAN DEMİREL ÜNİVERSİTESİ | 36 | 33 | -3 | geriledi |
| ANKARA YILDIRIM BEYAZIT ÜNİVERSİTESİ | 37 | 34 | -3 | geriledi |
| İSTANBUL MEDENİYET ÜNİVERSİTESİ | 38 | 36 | -2 | geriledi |
| VAN YÜZÜNCÜ YIL ÜNİVERSİTESİ | 39 | 39 | 0 | değişmedi |
| İSTANBUL MEDİPOL ÜNİVERSİTESİ | 40 | 45 | 5 | yükseldi |
| GAZİANTEP ÜNİVERSİTESİ | 41 | 41 | 0 | değişmedi |
| NECMETTİN ERBAKAN ÜNİVERSİTESİ | 42 | 52 | 10 | yükseldi |
| MERSİN ÜNİVERSİTESİ | 43 | 42 | -1 | geriledi |
| ANADOLU ÜNİVERSİTESİ | 44 | 38 | -6 | geriledi |
| YEDİTEPE ÜNİVERSİTESİ | 45 | 48 | 3 | yükseldi |
| BOLU ABANT İZZET BAYSAL ÜNİVERSİTESİ | 46 | 44 | -2 | geriledi |
| ESKİŞEHİR TEKNİK ÜNİVERSİTESİ | 47 | 66 | 19 | yükseldi |
| PAMUKKALE ÜNİVERSİTESİ | 48 | 47 | -1 | geriledi |
| TOBB EKONOMİ VE TEKNOLOJİ ÜNİVERSİTESİ | 49 | 46 | -3 | geriledi |
| ABDULLAH GÜL ÜNİVERSİTESİ | 50 | 43 | -7 | geriledi |
| MANİSA CELÂL BAYAR ÜNİVERSİTESİ | 51 | 49 | -2 | geriledi |
| RECEP TAYYİP ERDOĞAN ÜNİVERSİTESİ | 52 | 51 | -1 | geriledi |
| BAŞKENT ÜNİVERSİTESİ | 53 | 55 | 2 | yükseldi |
| SİVAS CUMHURİYET ÜNİVERSİTESİ | 54 | 50 | -4 | geriledi |
| HARRAN ÜNİVERSİTESİ | 55 | 56 | 1 | yükseldi |
| DÜZCE ÜNİVERSİTESİ | 56 | 63 | 7 | yükseldi |
| İSTİNYE ÜNİVERSİTESİ | 57 | 103 | 46 | yükseldi |
| MUĞLA SITKI KOÇMAN ÜNİVERSİTESİ | 58 | 53 | -5 | geriledi |
| AYDIN ADNAN MENDERES ÜNİVERSİTESİ | 59 | 54 | -5 | geriledi |
| KARABÜK ÜNİVERSİTESİ | 60 | 64 | 4 | yükseldi |
| ÇANAKKALE ONSEKİZ MART ÜNİVERSİTESİ | 61 | 60 | -1 | geriledi |
| KONYA TEKNİK ÜNİVERSİTESİ | 62 | 70 | 8 | yükseldi |
| ÖZYEĞİN ÜNİVERSİTESİ | 63 | 58 | -5 | geriledi |
| BAHÇEŞEHİR ÜNİVERSİTESİ | 64 | 62 | -2 | geriledi |
| KADİR HAS ÜNİVERSİTESİ | 65 | 75 | 10 | yükseldi |
| BİNGÖL ÜNİVERSİTESİ | 66 | 59 | -7 | geriledi |
| NİĞDE ÖMER HALİSDEMİR ÜNİVERSİTESİ | 67 | 57 | -10 | geriledi |
| KAHRAMANMARAŞ SÜTÇÜ İMAM ÜNİVERSİTESİ | 68 | 67 | -1 | geriledi |
| ATILIM ÜNİVERSİTESİ | 69 | 61 | -8 | geriledi |
| AFYON KOCATEPE ÜNİVERSİTESİ | 70 | 73 | 3 | yükseldi |
| TEKİRDAĞ NAMIK KEMAL ÜNİVERSİTESİ | 71 | 68 | -3 | geriledi |
| KARAMANOĞLU MEHMETBEY ÜNİVERSİTESİ | 72 | 78 | 6 | yükseldi |
| BURSA TEKNİK ÜNİVERSİTESİ | 73 | 74 | 1 | yükseldi |
| TRAKYA ÜNİVERSİTESİ | 74 | 71 | -3 | geriledi |
| ADANA ALPARSLAN TÜRKİŞ BİLİM VE TEKN. Ü. | 75 | 69 | -6 | geriledi |
| BARTIN ÜNİVERSİTESİ | 76 | 84 | 8 | yükseldi |
| AKSARAY ÜNİVERSİTESİ | 77 | 77 | 0 | değişmedi |
| HASAN KALYONCU ÜNİVERSİTESİ | 78 | 85 | 7 | yükseldi |

| | | | | |
|--|-----|-----|-----|----------|
| KIRIKKALE ÜNİVERSİTESİ | 79 | 65 | -14 | geriledi |
| HİTİT ÜNİVERSİTESİ | 80 | 76 | -4 | geriledi |
| KASTAMONU ÜNİVERSİTESİ | 81 | 89 | 8 | yükseldi |
| ERZURUM TEKNİK ÜNİVERSİTESİ | 82 | 87 | 5 | yükseldi |
| BİRÜNİ ÜNİVERSİTESİ | 83 | 105 | 22 | yükseldi |
| TOKAT GAZİOSMANPAŞA ÜNİVERSİTESİ | 84 | 79 | -5 | geriledi |
| ISPARTA UYGULAMALI BİLİMLER ÜNİVERSİTESİ | 85 | 108 | 23 | yükseldi |
| İSKENDERUN TEKNİK ÜNİVERSİTESİ | 86 | 81 | -5 | geriledi |
| ORDU ÜNİVERSİTESİ | 87 | 72 | -15 | geriledi |
| ZONGULDAK BÜLENT ECEVİT ÜNİVERSİTESİ | 88 | 86 | -2 | geriledi |
| YOZGAT BOZOK ÜNİVERSİTESİ | 89 | 90 | 1 | yükseldi |
| ERZİNCAN BİNALİ YILDIRIM ÜNİVERSİTESİ | 90 | 88 | -2 | geriledi |
| HATAY MUSTAFA KEMAL ÜNİVERSİTESİ | 91 | 82 | -9 | geriledi |
| DİCLE ÜNİVERSİTESİ | 92 | 80 | -12 | geriledi |
| BURDUR MEHMET AKİF ERSOY ÜNİVERSİTESİ | 93 | 92 | -1 | geriledi |
| BALIKESİR ÜNİVERSİTESİ | 94 | 91 | -3 | geriledi |
| ADIYAMAN ÜNİVERSİTESİ | 95 | 83 | -12 | geriledi |
| ÇANKIRI KARATEKİN ÜNİVERSİTESİ | 96 | 97 | 1 | yükseldi |
| SİİRT ÜNİVERSİTESİ | 97 | 100 | 3 | yükseldi |
| İZMİR EKONOMİ ÜNİVERSİTESİ | 98 | 93 | -5 | geriledi |
| YAŞAR ÜNİVERSİTESİ | 99 | 94 | -5 | geriledi |
| KIRŞEHİR AHI EVRAN ÜNİVERSİTESİ | 100 | 102 | 2 | yükseldi |
| BİLECİK ŞEYH EDEBALI ÜNİVERSİTESİ | 101 | 116 | 15 | yükseldi |
| UŞAK ÜNİVERSİTESİ | 102 | 96 | -6 | geriledi |
| MUNZUR ÜNİVERSİTESİ | 103 | 98 | -5 | geriledi |
| GİRESUN ÜNİVERSİTESİ | 104 | 95 | -9 | geriledi |
| TARSUS ÜNİVERSİTESİ | 105 | 136 | 31 | yükseldi |
| KONYA GIDA VE TARIM ÜNİVERSİTESİ | 106 | 114 | 8 | yükseldi |
| OSMANİYE KORKUT ATA ÜNİVERSİTESİ | 107 | 117 | 10 | yükseldi |
| İĞDIR ÜNİVERSİTESİ | 108 | 109 | 1 | yükseldi |
| NEVŞEHİR HACI BEKTAŞ VELİ ÜNİVERSİTESİ | 109 | 110 | 1 | yükseldi |
| KAFKAS ÜNİVERSİTESİ | 110 | 106 | -4 | geriledi |
| BAYBURT ÜNİVERSİTESİ | 111 | 115 | 4 | yükseldi |
| SİNOP ÜNİVERSİTESİ | 112 | 104 | -8 | geriledi |
| İSTANBUL BİLGİ ÜNİVERSİTESİ | 113 | 99 | -14 | geriledi |
| ALTINBAŞ ÜNİVERSİTESİ | 114 | 112 | -2 | geriledi |
| İSTANBUL SABAHATTİN ZAİM ÜNİVERSİTESİ | 115 | 127 | 12 | yükseldi |
| YALOVA ÜNİVERSİTESİ | 116 | 111 | -5 | geriledi |
| ARTVİN ÇORUH ÜNİVERSİTESİ | 117 | 121 | 4 | yükseldi |
| SAKARYA UYGULAMALI BİLİMLER ÜNİVERSİTESİ | 118 | 135 | 17 | yükseldi |
| GALATASARAY ÜNİVERSİTESİ | 119 | 101 | -18 | geriledi |
| TED ÜNİVERSİTESİ | 120 | 124 | 4 | yükseldi |
| KÜTAHYA DUMLUPINAR ÜNİVERSİTESİ | 121 | 107 | -14 | geriledi |

| | | | | |
|--|-----|------|------|------------|
| ANTALYA BİLİM ÜNİVERSİTESİ | 122 | 125 | 3 | yükseldi |
| İBN HALDUN ÜNİVERSİTESİ | 123 | 145 | 22 | yükseldi |
| İSTANBUL TİCARET ÜNİVERSİTESİ | 124 | 148 | 24 | yükseldi |
| ARDAHAN ÜNİVERSİTESİ | 125 | 123 | -2 | geriledi |
| MALATYA TURGUT ÖZAL ÜNİVERSİTESİ | 126 | 152 | 26 | yükseldi |
| İSTANBUL AREL ÜNİVERSİTESİ | 127 | 113 | -14 | geriledi |
| İSTANBUL OKAN ÜNİVERSİTESİ | 128 | 130 | 2 | yükseldi |
| İSTANBUL AYDIN ÜNİVERSİTESİ | 129 | 134 | 5 | yükseldi |
| GÜMÜŞHANE ÜNİVERSİTESİ | 130 | 120 | -10 | geriledi |
| AĞRI İBRAHİM ÇEÇEN ÜNİVERSİTESİ | 131 | 131 | 0 | değişmedi |
| İSTANBUL GELİŞİM ÜNİVERSİTESİ | 132 | 133 | 1 | yükseldi |
| DEMİROĞLU BİLİM ÜNİVERSİTESİ | 133 | 118 | -15 | geriledi |
| AMASYA ÜNİVERSİTESİ | 134 | 128 | -6 | geriledi |
| MUŞ ALPARSLAN ÜNİVERSİTESİ | 135 | 126 | -9 | geriledi |
| ÜSKÜDAR ÜNİVERSİTESİ | 136 | 119 | -17 | geriledi |
| ALANYA ALAADDİN KEYKUBAT ÜNİVERSİTESİ | 137 | 144 | 7 | yükseldi |
| PİRİ REİS ÜNİVERSİTESİ | 138 | 122 | -16 | geriledi |
| KTO KARATAY ÜNİVERSİTESİ | 139 | 157 | 18 | yükseldi |
| BİTLİS EREN ÜNİVERSİTESİ | 140 | 132 | -8 | geriledi |
| KÜTAHYA SAĞLIK BİLİMLERİ ÜNİVERSİTESİ | 141 | 153 | 12 | yükseldi |
| IŞIK ÜNİVERSİTESİ | 142 | 140 | -2 | geriledi |
| KAYSERİ ÜNİVERSİTESİ | 143 | #YOK | #YOK | yeni girdi |
| TÜRK-ALMAN ÜNİVERSİTESİ | 144 | 146 | 2 | yükseldi |
| MALTEPE ÜNİVERSİTESİ | 145 | 143 | -2 | geriledi |
| BATMAN ÜNİVERSİTESİ | 146 | 138 | -8 | geriledi |
| İSTANBUL KÜLTÜR ÜNİVERSİTESİ | 147 | 142 | -5 | geriledi |
| TÜRK HAVA KURUMU ÜNİVERSİTESİ | 148 | 129 | -19 | geriledi |
| MİMAR SİNAN GÜZEL SANATLAR ÜNİVERSİTESİ | 149 | 139 | -10 | geriledi |
| İZMİR BAKIRÇAY ÜNİVERSİTESİ | 150 | #YOK | #YOK | yeni girdi |
| UFUK ÜNİVERSİTESİ | 151 | 147 | -4 | geriledi |
| MEF ÜNİVERSİTESİ | 152 | 149 | -3 | geriledi |
| KIRKLARELİ ÜNİVERSİTESİ | 153 | 150 | -3 | geriledi |
| LOKMAN HEKİM ÜNİVERSİTESİ | 154 | 165 | 11 | yükseldi |
| NİŞANTAŞI ÜNİVERSİTESİ | 155 | 169 | 14 | yükseldi |
| BANDIRMA ONYEDİ EYLÜL ÜNİVERSİTESİ | 156 | 159 | 3 | yükseldi |
| YÜKSEK İHTİSAS ÜNİVERSİTESİ | 157 | 154 | -3 | geriledi |
| ÇAĞ ÜNİVERSİTESİ | 158 | 141 | -17 | geriledi |
| AFYONKARAHİSAR SAĞLIK BİLİMLERİ ÜNİVERSİTESİ | 159 | 163 | 4 | yükseldi |
| ŞIRNAK ÜNİVERSİTESİ | 160 | 158 | -2 | geriledi |
| KİLİS 7 ARALIK ÜNİVERSİTESİ | 161 | 137 | -24 | geriledi |
| ANKARA HACI BAYRAM VELİ ÜNİVERSİTESİ | 162 | 162 | 0 | değişmedi |
| İZMİR DEMOKRASİ ÜNİVERSİTESİ | 163 | 167 | 4 | yükseldi |

| | | | | |
|---|-----|------|------|------------|
| DOĞUŞ ÜNİVERSİTESİ | 164 | 151 | -13 | geriledi |
| HAKKARİ ÜNİVERSİTESİ | 165 | 155 | -10 | geriledi |
| TRABZON ÜNİVERSİTESİ | 166 | 171 | 5 | yükseldi |
| BEYKENT ÜNİVERSİTESİ | 167 | 161 | -6 | geriledi |
| ANKARA SOSYAL BİLİMLER ÜNİVERSİTESİ | 168 | 160 | -8 | geriledi |
| İSTANBUL GEDİK ÜNİVERSİTESİ | 169 | 166 | -3 | geriledi |
| SANKO ÜNİVERSİTESİ | 170 | 164 | -6 | geriledi |
| FATİH SULTAN MEHMET VAKIF ÜNİVERSİTESİ | 171 | 170 | -1 | geriledi |
| İSTANBUL YENİ YÜZYIL ÜNİVERSİTESİ | 172 | 156 | -16 | geriledi |
| MARDİN ARTUKLU ÜNİVERSİTESİ | 173 | 168 | -5 | geriledi |
| HALIÇ ÜNİVERSİTESİ | 174 | 172 | -2 | geriledi |
| KAPADOKYA ÜNİVERSİTESİ | 175 | #YOK | #YOK | yeni girdi |
| NUH NACİ YAZGAN ÜNİVERSİTESİ | 176 | 173 | -3 | geriledi |
| TOROS ÜNİVERSİTESİ | 177 | 175 | -2 | geriledi |
| İSTANBUL KENT ÜNİVERSİTESİ | 178 | 178 | 0 | değişmedi |
| AVRASYA ÜNİVERSİTESİ | 179 | 174 | -5 | geriledi |
| FENERBAHÇE ÜNİVERSİTESİ | 180 | #YOK | #YOK | yeni girdi |
| İSTANBUL RUMELİ ÜNİVERSİTESİ | 181 | 176 | -5 | geriledi |
| ANKARA MÜZİK VE GÜZEL SANATLAR ÜNİVERSİTESİ | 182 | #YOK | #YOK | yeni girdi |
| İSTANBUL ESENYURT ÜNİVERSİTESİ | 183 | 177 | -6 | geriledi |
| İSTANBUL TOPKAPI ÜNİVERSİTESİ | 184 | #YOK | #YOK | yeni girdi |
| ALANYA HAMDULLAH EMİN PAŞA ÜNİVERSİTESİ | 185 | 179 | -6 | geriledi |
| İSTANBUL 29 MAYIS ÜNİVERSİTESİ | 186 | 182 | -4 | geriledi |
| BEYKOZ ÜNİVERSİTESİ | 187 | 183 | -4 | geriledi |
| ANTALYA BELEK ÜNİVERSİTESİ | 188 | #YOK | #YOK | yeni girdi |